



แผนพัฒนาท้องถิ่น

(พ.ศ. ๒๕๖๑ - ๒๕๖๕)

เทศบาลตำบลแม่ชะจาน

อำเภอเวียงป่าเป้า จังหวัดเชียงราย

คำนำ

ด้วยพระราชบัญญัติกำหนดแผนและขั้นตอนการกระจายอำนาจให้แก่องค์กรปกครองส่วนท้องถิ่น พ.ศ.๒๕๔๒ มาตรา ๑๖ และมาตรา ๑๗ บัญญัติให้องค์กรปกครองส่วนท้องถิ่น มีอำนาจหน้าที่ในการจัดทำแผนพัฒนาท้องถิ่นของตนเอง ภายใต้การกำกับตรวจสอบ ดูแล ของหน่วยงานรัฐ และผ่านการมีส่วนร่วมของประชาชน และระเบียบของกระทรวงมหาดไทย ว่าด้วยการจัดทำแผนพัฒนาขององค์กรปกครองส่วนท้องถิ่น (ฉบับที่ ๓) พ.ศ. ๒๕๖๑ กำหนดว่า “แผนพัฒนา” หมายความว่า แผนพัฒนาขององค์กรปกครองส่วนท้องถิ่น ที่กำหนดวิสัยทัศน์ ประเด็นยุทธศาสตร์ เป้าประสงค์ ตัวชี้วัด ค่าเป้าหมาย และกลยุทธ์ โดยสอดคล้องกับแผนพัฒนาจังหวัด ยุทธศาสตร์การพัฒนาขององค์กรปกครองส่วนท้องถิ่นในเขตจังหวัด แผนพัฒนาอำเภอ แผนพัฒนาตำบล แผนพัฒนาหมู่บ้านหรือแผนชุมชน อันมีลักษณะเป็นการกำหนดรายละเอียดแผนงานโครงการพัฒนา ที่จัดทำขึ้นสำหรับปีงบประมาณแต่ละปี ซึ่งมีความต่อเนื่องและเป็นแผนก้าวหน้าและให้หมายความรวมถึงการเพิ่มเติมหรือเปลี่ยนแปลงแผนพัฒนาท้องถิ่น

เทศบาลตำบลแม่ชะจาน ได้เล็งเห็นความจำเป็นและความสำคัญเกี่ยวกับการจัดทำแผนพัฒนาท้องถิ่น จึงจัดทำแผนพัฒนาท้องถิ่น (พ.ศ.๒๕๖๑-๒๕๖๕) ขึ้น ซึ่งถือปฏิบัติตามระเบียบกระทรวงมหาดไทย ว่าด้วยการจัดทำแผนพัฒนาขององค์กรปกครองส่วนท้องถิ่นและที่แก้ไขเพิ่มเติมถึง (ฉบับที่ ๓) พ.ศ.๒๕๖๑ ข้อ ๑๗ โดยผ่านกระบวนการจัดทำประชาคมท้องถิ่น และสอดคล้องกับแผนยุทธศาสตร์ชาติ ๒๐ ปี แผนพัฒนาเศรษฐกิจและสังคมแห่งชาติ แผนพัฒนากลุ่มจังหวัดภาคเหนือตอนบน พัฒนาจังหวัด ยุทธศาสตร์การพัฒนาขององค์กรปกครองส่วนท้องถิ่นในเขตจังหวัด แผนพัฒนาอำเภอ แผนพัฒนาตำบล แผนพัฒนาหมู่บ้านหรือแผนชุมชน อันมีลักษณะเป็นการกำหนดรายละเอียดแผนงานโครงการพัฒนาที่จัดทำขึ้นสำหรับปีงบประมาณแต่ละปี ซึ่งมีความต่อเนื่องและเป็นแผนก้าวหน้า คณะกรรมการพัฒนาเทศบาลตำบลแม่ชะจานหวังเป็นอย่างยิ่งว่าแผนพัฒนาท้องถิ่น (พ.ศ.๒๕๖๑-๒๕๖๕) เทศบาลตำบลแม่ชะจาน ฉบับนี้ จะได้ใช้เป็นแนวทางการจัดทำงบประมาณประจำปีและตอบสนองความต้องการของประชาชนในเขตเทศบาลตำบลแม่ชะจานได้อย่างมีประสิทธิภาพต่อไป

คณะกรรมการพัฒนาเทศบาลตำบลแม่ชะจาน

พฤษภาคม ๒๕๖๒

สารบัญ

ส่วนที่ ๑ สภาพทั่วไปและข้อมูลพื้นฐาน

- ด้านกายภาพ	๑
- ด้านการเมือง / การปกครอง	๒
- ประชากร	๓
- สภาพทางสังคม	๓
- ระบบบริการพื้นฐาน	๕
- ระบบเศรษฐกิจ	๖
- ศาสนา ประเพณี วัฒนธรรม	๗
- ทรัพยากรธรรมชาติ	๘

ส่วนที่ ๒ ยุทธศาสตร์องค์กรปกครองส่วนท้องถิ่น

- ความสัมพันธ์ระหว่างแผนพัฒนาระดับมหภาค	๙
- ยุทธศาสตร์ขององค์กรปกครองส่วนท้องถิ่น	๑๗
- การวิเคราะห์เพื่อพัฒนาท้องถิ่น	๓๐

ส่วนที่ ๓ การนำแผนพัฒนาท้องถิ่นไปสู่การปฏิบัติ

- ยุทธศาสตร์การพัฒนาและแผนงาน	๕๒
- บัญชีโครงการพัฒนาท้องถิ่น	๕๔

ส่วนที่ ๔ การติดตามและประเมินผล

- การติดตามและประเมินผลยุทธศาสตร์	๑๐๑
- การติดตามและประเมินผลโครงการ	๑๐๗
- สรุปผลการพัฒนาท้องถิ่น	๑๑๒
- ข้อเสนอแนะในการจัดทำแผนพัฒนาท้องถิ่นในอนาคต	๑๑๔

ภาคผนวก

ส่วนที่ ๑

สภาพทั่วไปและข้อมูลพื้นฐาน

๑. ด้านกายภาพ

๑.๑ ที่ตั้งของหมู่บ้านหรือชุมชนหรือตำบล

เทศบาลตำบลแม่ชะจาน ตั้งอยู่พิกัด ละติจูด ๑๙.๒๑๑๕๐๓ เหนือ ลองจิจูด ๙๙.๕๒๖๗๓๙ ตะวันออก ห่างจากตัวจังหวัดเชียงราย ๑๐๕ กิโลเมตร ตามถนนทางหลวงแผ่นดินหมายเลข ๑๑๘

๑.๒ ลักษณะภูมิประเทศ

พื้นที่เทศบาลตำบลแม่ชะจาน ส่วนใหญ่เป็นพื้นที่ราบมีความกว้างประมาณ ๑ กิโลเมตร ยาวประมาณ ๓ กิโลเมตร มีภูเขาผิปกน้ำอยู่ทางทิศใต้และทิศตะวันตกเป็นต้นกำเนิดของแม่น้ำลาว แม่น้ำแม่เจดีย์ ซึ่งใช้อุปโภค บริโภคและใช้เพื่อการเกษตรตลอดทั้งปี

๑.๓ ลักษณะภูมิอากาศ

ภูมิอากาศของเทศบาลตำบลแม่ชะจาน จัดอยู่ในประเภทฝนเมืองร้อนเฉพาะฤดูกาลเป็นบริเวณที่ช่วงฝนสลับกับช่วงที่แห้งแล้งแตกต่างกันอย่างชัดเจน ในรอบปีฝนจะเริ่มตกชุกในเดือนพฤษภาคม มีฝนทิ้งช่วงเดือนมิถุนายนและกรกฎาคม และจะตกชุกหนาแน่นในเดือนสิงหาคม - ตุลาคม อุณหภูมิเฉลี่ยของปี ๑๕ - ๓๐ องศาเซลเซียส ลักษณะภูมิอากาศสามารถแยกได้ ๓ ฤดู ดังนี้

- ฤดูฝน พฤษภาคม - ตุลาคม
- ฤดูหนาว พฤศจิกายน - กุมภาพันธ์
- ฤดูร้อน มีนาคม - เมษายน

๑.๔ ลักษณะของดิน

ลักษณะของดินภายในเขตเทศบาลตำบลแม่ชะจาน ได้แก่พื้นที่โดยรอบชุมชนมีลักษณะเป็นดินร่วนเหมาะสำหรับการเกษตรกรรม

๑.๕ ลักษณะของแหล่งน้ำ

แหล่งน้ำที่ใช้ในการอุปโภคภายในเขตเทศบาลตำบลแม่ชะจาน ได้แก่อ่างเก็บน้ำตออยู่ ใช้ในการผลิตน้ำประปา และมีประปาหมู่บ้าน ๒ แห่ง ส่วนแหล่งน้ำเพื่อการเกษตร ได้แก่แม่น้ำลาว และแม่น้ำแม่เจดีย์ ซึ่งแตกเป็นลำเหมืองต่าง ๆ เกษตรกรใช้ในการเกษตรตลอดทั้งปี

๑.๖ ลักษณะของป่าไม้

เนื่องจากพื้นที่เทศบาลตำบลแม่ชะจาน มีพื้นที่ส่วนใหญ่เป็นที่ราบเกษตรกรใช้พื้นที่ในการปลูกพืชอายุสั้นตลอดทั้งปี จึงไม่มีป่าไม้ในเขตเทศบาล

๒. ด้านการเมืองการปกครอง

๒.๑ เขตการปกครอง

มีพื้นที่ทั้งหมดประมาณ ๔.๓๒ ตารางกิโลเมตร แบ่งเขตการปกครองออกเป็น ๘ ชุมชน ได้แก่ ชุมชนหนองบัว ๑ ชุมชนหนองบัว ๒ ชุมชนหนองบัว ๓ ชุมชนแม่ชะจาน ๑ ชุมชนแม่ชะจาน ๒ ชุมชนเด่นสวรรค์ ชุมชนชั้นหอม และชุมชนสันติสุข โดยมีอาณาเขตการปกครอง ดังนี้

ทิศเหนือ	ติดต่อกับเทศบาลตำบลเวียงกาหลง
ทิศตะวันออก	ติดต่อกับองค์การบริหารส่วนตำบลแม่เจดีย์
ทิศใต้	ติดต่อกับองค์การบริหารส่วนตำบลแม่เจดีย์ใหม่
ทิศตะวันตก	ติดต่อกับองค์การบริหารส่วนตำบลแม่เจดีย์

๒.๒ การเลือกตั้ง

ข้อมูลการใช้สิทธิลงคะแนนเลือกตั้งสมาชิกสภาและนายกเทศมนตรีของเทศบาลตำบลแม่ชะจาน (กรณีครบวาระ) ในการเลือกตั้งวันที่ ๕ พฤศจิกายน ๒๕๕๔

- ผู้มีสิทธิฯ ในบัญชีรายชื่อ จำนวน ๒,๕๐๕ คน
- ผู้มีสิทธิฯ ที่มาแสดงตนรับบัตรฯ จำนวน ๑,๘๙๙ คน
- ผู้มาใช้สิทธิฯ คิดเป็นร้อยละ ๗๕.๘๐ ของผู้มีสิทธิเลือกตั้ง

๓. ประชากร

๓.๑ ข้อมูลเกี่ยวกับประชากร

ข้อมูลประชากรจากสำนักทะเบียนเทศบาลตำบลแม่ชะจาน ณ เดือนพฤษภาคม พ.ศ. ๒๕๖๒ มีจำนวน ๘๔๑ครัวเรือน ประชากร ๒,๙๗๙ คน แยกเป็น ชาย ๑,๔๐๙ คน หญิง ๑,๕๗๐ คน

๓.๒ ช่วงอายุและจำนวนประชากร

ข้อมูลประชากรจากสำนักทะเบียนเทศบาลตำบลแม่ชะจาน ณ เดือนพฤษภาคม พ.ศ. ๒๕๖๒ มีทั้งสิ้นจำนวน ๒,๙๗๓ คน แยกเป็น ชาย ๑,๔๐๖ คน หญิง ๑,๕๖๗ คน สามารถแยกตามช่วงอายุได้ ดังนี้

ช่วงอายุ (ปี)	เพศชาย	เพศหญิง	รวม
น้อยกว่า ๑ - ๓	๓๒	๓๔	๖๖
๔ - ๖	๒๙	๒๘	๕๗
๗ - ๑๐	๕๖	๓๙	๙๕
๑๑ - ๑๓	๒๕	๒๙	๕๔
๑๔ - ๑๖	๓๔	๓๔	๖๘
๑๗ - ๒๐	๖๕	๕๖	๑๒๑
๒๑ - ๓๐	๒๑๑	๒๐๕	๔๑๖
๓๑ - ๔๐	๒๐๘	๑๗๙	๓๘๗
๔๑ - ๕๐	๒๑๖	๒๓๙	๔๕๕
๕๑ - ๖๐	๒๒๔	๓๐๗	๕๓๑
๖๑ - > ๑๐๐	๓๐๖	๔๑๗	๗๒๓
รวม	๑,๔๐๖	๑,๕๖๗	๒,๙๗๓

สามารถแสดงจำนวนประชากรเป็นแผนภูมิแท่ง ดังนี้



ดูจากกราฟข้างต้น อัตราการเกิดของประชากรค่อนข้างต่ำ อาจทำให้ขาดประชากรวัยแรงงาน ในอีก ๑๐ ปีข้างหน้า

๔. สภาพทางสังคม

๔.๑ การศึกษา

เทศบาลตำบลแม่ชะจาน มีสถานศึกษาภายในเขตจำนวน ๒ แห่ง ได้แก่ศูนย์พัฒนาเด็กเล็ก เทศบาลตำบลแม่ชะจาน และโรงเรียนอนุบาลแม่ชะจาน (โรงเรียนระดับประถมศึกษา) สามารถแยกจำนวนเด็ก นักเรียนได้ดังนี้ (ข้อมูล ณ วันที่ ๑๐ พฤษภาคม ๒๕๖๒)

ที่	สถานศึกษา	จำนวนนักเรียนชาย	จำนวนนักเรียนหญิง	จำนวนครู
๑	ศูนย์พัฒนาเด็กเล็กเทศบาลตำบลแม่ชะจาน	๓๕	๒๖	๓
๒	โรงเรียนอนุบาลแม่ชะจาน	๑๒๓	๑๒๙	๑๐
	รวม	๑๕๘	๑๕๕	๑๓

๔.๒ สาธารณสุข

ข้อมูลสถานพยาบาล ร้านขายยา ๒๕๖๒

- โรงพยาบาลส่งเสริมสุขภาพชุมชนตำบลแม่เจดีย์ ๑ แห่ง
- คลินิก ๓ แห่ง
- คลินิกการพยาบาล ๑ แห่ง
- ร้านขายยา ๖ แห่ง

๕ อันดับแรกของโรคที่ป่วยสูงสุดในปีงบประมาณ พ.ศ. ๒๕๖๒ (ข้อมูลจาก รพ.สต. แม่เจดีย์)

๑. ความดันโลหิตสูง
๒. ค่าความดันโลหิตสูง
๓. ภาวะไขมันในเลือดสูง
๔. เบาหวานชนิดไม่พึ่งอินซูลินไม่มีภาวะแทรกซ้อน
๕. ปวดกล้ามเนื้อ

๔.๓ อาชญากรรม

สถิติคดีอาญาที่สำคัญสถานีตำรวจภูธรแม่เจดีย์ ปีงบประมาณ พ.ศ. ๒๕๖๒

คดีความผิดเกี่ยวกับชีวิต ร่างกาย และเพศ

- | | | |
|------------------------------|----|-----|
| ๑. ฆ่าผู้อื่น (คดีอุกฉกรรจ์) | ๑๒ | ราย |
| ๒. พยายามฆ่า | ๒ | ราย |
| ๓. ทำร้ายร่างกาย | ๕ | ราย |
| ๔. ข่มขืนกระทำชำเรา | ๓ | ราย |

คดีความผิดเกี่ยวกับทรัพย์

- | | | |
|--------------------|----|-----|
| ๑. ลักทรัพย์ | ๑๓ | ราย |
| ๒. ฉ้อโกง | ๑๑ | ราย |
| ๓. ยักยอกทรัพย์ | ๑ | ราย |
| ๔. ทำให้เสียทรัพย์ | ๑ | ราย |
| ๕. รับของโจร | ๑ | ราย |

ความผิดฐานพิเศษ

- | | | |
|-----------------|---|-----|
| ๑. พ.ร.บ.ป่าไม้ | ๖ | ราย |
|-----------------|---|-----|

๔.๔ ข้อมูลคดียาเสพติด

- | | | |
|---------------------------|-----|-----|
| ๑. คดียาเสพติดที่เกิดขึ้น | ๒๒๘ | ราย |
| ๒. ผู้ต้องหา | ๒๔๔ | ราย |

๓. ขอบกลางยาเสพติด ดังนี้

๑. ยาไอซ์	จำนวน ๒.๐๓	กรัม
๒. ยาบ้า	จำนวน ๑๐,๔๑๕,๗๗๑	เม็ด
๓. ฝิ่น	จำนวน ๑๓.๒๙	กรัม

ความผิดที่รัฐเป็นผู้เสียหาย

๑. อาวุธปืนธรรมดา ๑๑ ราย

๔.๕ การสังคมสงเคราะห์

เทศบาลตำบลแม่ชะจานมีการสังคมสงเคราะห์แก่ ผู้พิการ ผู้ติดเชื่อเอดส์ และผู้สูงอายุ ตามที่ระเบียบ กฎหมายกำหนด ข้อมูล ณ วันที่ ๒๐ พฤษภาคม พ.ศ. ๒๕๖๒

ที่	ประเภท	จำนวน (คน)	งบประมาณ (บาท)
๑	ผู้ติดเชื่อเอดส์	๓๕	๒๑๐,๐๐๐
๒	ผู้พิการ	๑๘๐	๑,๗๒๘,๐๐๐
๓	ผู้สูงอายุ	๗๕๐	๕,๙๗๓,๔๐๐
	รวม	๙๖๕	๗,๙๑๑,๔๐๐

๕. ระบบบริการพื้นฐาน

๕.๑ การคมนาคมขนส่ง

ที่	ประเภทถนน	จำนวน (สาย)
๑	ถนนลาดยาง	๙
๒	ถนนคอนกรีต	๕๕
๓	สะพานคอนกรีต	๑๙

๕.๒ การไฟฟ้า

ในเขตเทศบาลมีการขยายเขตไฟฟ้าครอบคลุมทั่วทั้งเขตเทศบาล ๙๕๕ หลังคาเรือน

๕.๓ การประปา

มีการขยายเขตจำหน่ายน้ำประปา ทั้งจากการประปาส่วนภูมิภาคแม่ชะจาน ประปาหมู่บ้านหนองบัว และประปาหมู่บ้านแม่ชะจาน ทั้งสิ้น ๙๕๕ หลังคาเรือน

๕.๔ โทรศัพท์

ปัจจุบัน (พ.ศ. ๒๕๖๒) ไม่มีการบริการตู้โทรศัพท์ในพื้นที่แต่มีโครงข่ายครอบคลุมทั่วเขตเทศบาล

๕.๕ ไปรษณีย์หรือการสื่อสารหรือการขนส่ง และวัสดุ ครุภัณฑ์

- บริษัท ไปรษณีย์ไทย จำกัด
- บริษัท บริษัท เคอร์รี่ เอ็กเพรส
- บริษัท บริษัท นิมซีเส็ง เอ็กเพรส

๖. ระบบเศรษฐกิจ

ประชาชนส่วนใหญ่ประกอบอาชีพค้าขาย ขายส่ง ขายของชำ ขายของตามตลาดเช้า - เย็น รับจ้าง ลูกจ้างโรงงาน บริษัทห้างร้านต่าง ๆ และประกอบอาชีพเกษตรกรรมเช่น ปลูกข้าว ข้าวโพดหวาน มันฝรั่ง

๗. เศรษฐกิจพอเพียงท้องถิ่น (ด้านการเกษตรและแหล่งน้ำ)

๗.๑ ข้อมูลพื้นฐานของชุมชน

ชุมชน	ชาย	หญิง	ครัวเรือน	พื้นที่ (ไร่)
ชั้นหอม	๑๗	๑๒	๒๙	๑๙๓.๒
สันติสุข	๒	-	๒	๒๒
หนองบัว ๑	๑	๑	๑	๙
หนองบัว ๒	๒๑	๒๐	๒๓	๑๔๐
หนองบัว ๓	๑	๑	๑	๑๔
เด่นสุวรรณค์	๒๐	๔	๒๔	๓๕
แม่ชะจาน ๑	๒	๑	๓	๓๒
แม่ชะจาน ๒	๕	๒	๗	๔๕
รวม	๖๙	๔๑	๙๐	๔๙๐.๒

๗.๒ ข้อมูลด้านการเกษตร (ทำนา)

ชุมชน	ในเขตชลประทาน			นอกเขตชลประทาน		
	จำนวนครัวเรือน	ต้นทุนเฉลี่ย	ราคาขายเฉลี่ย	จำนวนครัวเรือน	ต้นทุนเฉลี่ย	ราคาขายเฉลี่ย
ชั้นหอม	-	-	-	๒๖	๓,๕๐๐	๙,๐๐๐
สันติสุข	-	-	-	๔๖	๓,๖๐๐	๑๘,๐๐๐
หนองบัว ๑	-	-	-	๑	๓,๓๐๐	๘,๑๐๐
หนองบัว ๒	-	-	-	๒๓	๓,๕๐๐	-
หนองบัว ๓	-	-	-	๑	๓,๕๐๐	๘,๐๐๐
เด่นสุวรรณค์	-	-	-	๒๒	๗,๒๐๐	๑๘,๐๐๐
แม่ชะจาน ๑	-	-	-	๒	๕,๐๐๐	-
แม่ชะจาน ๒	-	-	-	๗	๒,๕๐๐	๘,๐๐๐

๑.๑ ข้อมูลด้านการเกษตร (ทำสวน)

ชุมชน	ข้าวโพดหวาน			มะเขือเทศ			มันฝรั่ง		
	จำนวน ครัวเรือน	ต้นทุน การ ผลิต เฉลี่ย	ราคา ขายโดย เฉลี่ย	จำนวน ครัวเรือน	ต้นทุน การ ผลิต เฉลี่ย	ราคา ขายโดย เฉลี่ย	จำนวน ครัวเรือน	ต้นทุน การผลิต เฉลี่ย	ราคา ขายโดย เฉลี่ย
ชั้น หอม	๒๑	๕,๐๐๐	๑๐,๐๐๐	๒	๖,๕๐๐	๑๐,๐๐๐	๒๑	๑๕,๐๐๐	๓๐,๐๐๐
เด่น สุวรรณค์	๔	๔,๐๐๐	๑๐,๕๐๐	-	-	-	๖	๑๕,๐๐๐	๓๐,๐๐๐
แม่ชะ จาน ๑	๑	๕,๐๐๐	๘,๕๐๐	-	-	-	๑	๑๕,๐๐๐	๓๐,๐๐๐
แม่ชะ จาน ๒	๑	๕,๐๐๐	๙,๐๐๐	-	-	-	๓	๑๕,๐๐๐	๓๐,๐๐๐

๑.๒ ข้อมูลด้านแหล่งน้ำทางการเกษตร

ในพื้นที่ทำการเกษตรในเขตเทศบาลตำบลแม่ชะจาน มีลำเหมืองหลัก ๕ ลำเหมือง กระจายในพื้นที่ทำการเกษตร ทำให้เกษตรกรในเขตไม่ประสบปัญหาขาดน้ำในการทำการเกษตร

๑.๓ ข้อมูลด้านแหล่งน้ำกิน น้ำใช้

- แหล่งน้ำกินน้ำใช้ในเขตเทศบาล ได้แก่ ประปาหมู่บ้านหนองบัว ประปาหมู่บ้านแม่ชะจาน และการประปาส่วนภูมิภาคสาขาแม่ชะจาน ครอบคลุมทั่วทั้งเขตเทศบาล

๒. ศาสนา ประเพณี วัฒนธรรม

๒.๑ การนับถือศาสนา

- มีวัดจำนวน ๓ วัด
- โบสถ์คริสต์ ๑ แห่ง

๒.๒ ประเพณีและงานประจำปี

งานประเพณีประจำปีของเทศบาลตำบลแม่ชะจาน ได้แก่

- ๑) ประเพณีสงกรานต์
- ๒) ประเพณีลอยกระทงและประกวดข้มแก้วยี่เป็ง
- ๓) ประเพณีแห่เทียนเข้าพรรษา

๒.๓ ภูมิปัญญาท้องถิ่น ภาษาถิ่น

- การจักสานผลิตภัณฑ์จากไม้ไผ่
- การจักสานผลิตภัณฑ์จากเส้นพลาสติก
- ผลิตภัณฑ์จากกระดุมกะลา

๒.๔ สินค้าพื้นเมืองและของที่ระลึก

สินค้าพื้นเมืองที่จำหน่ายและถือเป็นสัญลักษณ์ในเขตเทศบาลตำบลแม่ชะจาน ได้แก่ จิ้นส้ม (แหนมหมูห่อใบตอง) และผลิตภัณฑ์กระดุมกะลา

๓. ทรัพยากรธรรมชาติ**๓.๑ น้ำ**

ในเขตเทศบาล มีแม่น้ำไหลผ่าน ๒ สาย ได้แก่ แม่น้ำลาว และแม่น้ำแม่เจดีย์ ซึ่งแตกออกเป็นลำเหมืองต่าง ๆ จำนวน ๕ ลำเหมือง ซึ่งเกษตรกรใช้สำหรับทำการเกษตรตลอดปี

๓.๒ ป่าไม้

- ไม่มี

๓.๓ ภูเขา

- ไม่มี

ส่วนที่ ๒

ยุทธศาสตร์การพัฒนาขององค์กรปกครองส่วนท้องถิ่น

๑. ความสัมพันธ์ระหว่างแผนพัฒนาระดับมหภาค

๑.๑ แผนยุทธศาสตร์ชาติ ๒๐ ปี

สถานการณ์และแนวโน้มในการพัฒนาประเทศ

ในปัจจุบันประเทศไทยยังคงมีประเด็นความท้าทายการพัฒนาในหลายมิติทั้งในมิติเศรษฐกิจที่โครงสร้างเศรษฐกิจยังไม่สามารถขับเคลื่อนด้วยนวัตกรรมอย่างเต็มที่ ผลผลิตภาพการผลิตของภาคบริการและภาคเกษตรยังอยู่ในระดับต่ำ คุณภาพและสมรรถนะของแรงงานที่ยังไม่สอดคล้องกับความต้องการในการขับเคลื่อนการพัฒนาของประเทศ มิติทางสังคมที่การยกระดับรายได้ของประชาชน การแก้ปัญหาด้านความยากจนและความเหลื่อมล้ำ การพัฒนาคุณภาพการให้บริการและการขยายโอกาสในการเข้าถึงระบบบริการสาธารณะยังคงมีช่องว่างที่สามารถพัฒนาต่อไปได้ มิติสิ่งแวดล้อมที่การฟื้นฟูและรักษาทรัพยากรธรรมชาติและสิ่งแวดล้อมยังเป็นประเด็นสำคัญสำหรับการพัฒนาประเทศอย่างยั่งยืน และมิติของการบริหารจัดการภาครัฐที่ยังขาดความต่อเนื่องและความยืดหยุ่นในการตอบสนองความต้องการในการแก้ปัญหาของประชาชนได้อย่างเต็มประสิทธิภาพนอกจากนี้ ยังมีสถานการณ์ที่กำลังเปลี่ยนแปลงอย่างรวดเร็ว ทั้งการเปลี่ยนแปลงโครงสร้างประชากรที่มีสัดส่วนประชากรวัยแรงงานลดลงและประชากรสูงอายุเพิ่มขึ้นอย่างต่อเนื่อง ความก้าวหน้าทางวิทยาศาสตร์และเทคโนโลยีแบบก้าวกระโดด ความท้าทายใหม่ ๆ ซึ่งมาจากการเปลี่ยนแปลงเชิงโครงสร้างของความสัมพันธ์ระหว่างประเทศ ทั้งด้านความมั่นคงและเศรษฐกิจ การเชื่อมโยงกันอย่างซับซ้อนจากการรวมกลุ่มภายในภูมิภาคและการเปิดเสรีด้านต่าง ๆ ตลอดจนการเปลี่ยนแปลงสภาพภูมิอากาศและความเชื่อมโยงของระบบนิเวศ ซึ่งสถานการณ์ดังกล่าวจะก่อให้เกิดความท้าทายในการพัฒนาประเทศทั้งในมิติความมั่นคง เศรษฐกิจสังคม และสิ่งแวดล้อม ดังนั้น ประเทศไทยจำเป็นต้องมีการวางแผนยุทธศาสตร์ด้านต่าง ๆ ที่รอบคอบและครอบคลุมเพื่อเป็นกรอบในการขับเคลื่อนการพัฒนาประเทศให้เจริญก้าวหน้าอย่างมั่นคง มั่งคั่ง และยั่งยืน

วิสัยทัศน์ เป้าหมาย และตัวชี้วัด

วิสัยทัศน์ประเทศคือ “ประเทศไทยมีความมั่นคง มั่งคั่ง ยั่งยืน เป็นประเทศที่พัฒนาแล้ว ด้วยการพัฒนาตามหลักปรัชญาของเศรษฐกิจพอเพียง” โดยมีเป้าหมายการพัฒนาประเทศ คือ “ประเทศชาติมั่นคง ประชาชนมีความสุข เศรษฐกิจพัฒนาอย่างต่อเนื่อง สังคมเป็นธรรม ฐานทรัพยากรธรรมชาติยั่งยืน” โดยยกระดับศักยภาพของประเทศในหลากหลายมิติ พัฒนาคนในทุกมิติและในทุกช่วงวัยให้เป็นคนดี เก่ง และมีคุณภาพ สร้างโอกาสและความเสมอภาคทางสังคม สร้างการเติบโตบนคุณภาพชีวิตที่เป็นมิตรกับสิ่งแวดล้อม และมีภาครัฐของประชาชนเพื่อประชาชนและประโยชน์ส่วนรวม โดยการประเมินผลการพัฒนาตามยุทธศาสตร์ชาติ ประกอบด้วย ๑) ความอยู่ดีมีสุขของคนไทยและสังคมไทย ๒) ชีตความสามารถในการแข่งขัน การพัฒนาเศรษฐกิจและการกระจายรายได้ ๓) การพัฒนาทรัพยากรมนุษย์ของประเทศ ๔) ความเท่าเทียมและความเสมอภาคของสังคม ๕) ความหลากหลายทางชีวภาพ คุณภาพสิ่งแวดล้อม และความยั่งยืนของทรัพยากรธรรมชาติ ๖) ประสิทธิภาพการบริหารจัดการและการเข้าถึงการให้บริการของภาครัฐการพัฒนาประเทศในช่วงระยะเวลาของยุทธศาสตร์ชาติ จะมุ่งเน้น การสร้างสมดุลระหว่างการพัฒนาเศรษฐกิจ สังคม และสิ่งแวดล้อม โดยประกอบด้วย ๖ ยุทธศาสตร์ ได้แก่ ยุทธศาสตร์ชาติด้านความมั่นคง ยุทธศาสตร์ชาติด้าน

การสร้างความสามารถในการแข่งขัน ยุทธศาสตร์ชาติด้านการพัฒนาและเสริมสร้างศักยภาพทรัพยากรมนุษย์ ยุทธศาสตร์ชาติด้านการสร้างโอกาสและความเสมอภาคทางสังคม ยุทธศาสตร์ชาติด้านการสร้างการเติบโตบนคุณภาพชีวิตที่เป็นมิตรต่อสิ่งแวดล้อม และยุทธศาสตร์ชาติด้านการปรับสมดุลและพัฒนาระบบการบริหารจัดการภาครัฐ

ยุทธศาสตร์ชาติด้านความมั่นคง

ยุทธศาสตร์ชาติด้านความมั่นคง มีเป้าหมายการพัฒนาที่สำคัญ คือประเทศชาติมั่นคง ประชาชนมีความสุข เน้นการบริหารจัดการสถานะแวดล้อมของประเทศให้มีความมั่นคง ปลอดภัย เอกราช อธิปไตย และมีความสงบเรียบร้อยในทุกระดับ ตั้งแต่ระดับชาติ สังคม ชุมชน มุ่งเน้นการพัฒนาคน เครื่องมือ เทคโนโลยี และระบบฐานข้อมูลขนาดใหญ่ให้มีความพร้อมสามารถรับมือกับภัยคุกคามและภัยพิบัติได้ทุกรูปแบบ และทุกระดับความรุนแรง ควบคู่ไปกับการป้องกันและแก้ไขปัญหาด้านความมั่นคงที่มีอยู่ในปัจจุบัน และที่อาจจะเกิดขึ้นในอนาคต ใช้กลไกการแก้ไขปัญหาแบบบูรณาการทั้งกับส่วนราชการ ภาคเอกชน ประชาสังคม และองค์กรที่ไม่ใช่รัฐ รวมถึงประเทศเพื่อนบ้านและมิตรประเทศทั่วโลกบนพื้นฐานของหลักธรรมาภิบาล ตัวชี้วัดประกอบด้วย (๑) ความสุขของประชากรไทย (๒) ความมั่นคงปลอดภัยของประเทศ (๓) ความพร้อมของกองทัพ หน่วยงานด้านความมั่นคง และการมีส่วนร่วมของภาครัฐ ภาคเอกชน และภาคประชาชนในการป้องกันและแก้ไขปัญหาความมั่นคง (๔) บทบาทและการยอมรับในด้านความมั่นคงของไทยในประชาคมระหว่างประเทศ และ (๕) ประสิทธิภาพการบริหารจัดการความมั่นคงแบบองค์รวม โดยประเด็นยุทธศาสตร์ชาติด้านความมั่นคง ประกอบด้วย ๕ ประเด็น ได้แก่

๑. การรักษาความสงบภายในประเทศ เพื่อสร้างเสริมความสงบเรียบร้อยและสันติสุขให้เกิดขึ้นกับประเทศชาติบ้านเมือง โดย (๑) การพัฒนาและเสริมสร้างคนในทุกภาคส่วนให้มีความเข้มแข็ง มีความพร้อมตระหนักในเรื่องความมั่นคง และมีส่วนร่วมในการแก้ไขปัญหา (๒) การพัฒนาและเสริมสร้างความจงรักภักดีต่อสถาบันหลักของชาติ (๓) การพัฒนาและเสริมสร้างการเมืองในระบอบประชาธิปไตยอันมีพระมหากษัตริย์ทรงเป็นประมุขที่มีเสถียรภาพและมีธรรมาภิบาล เห็นแก่ประโยชน์ของประเทศชาติมากกว่าประโยชน์ส่วนตน และ (๔) การพัฒนาและเสริมสร้างกลไกที่สามารถป้องกันและขจัดสาเหตุของประเด็นปัญหาความมั่นคงที่สำคัญ

๒. การป้องกันและแก้ไขปัญหาที่มีผลกระทบต่อความมั่นคง เพื่อแก้ไขปัญหาเดิม และป้องกันไม่ให้เกิดปัญหาใหม่เกิดขึ้น โดย (๑) การแก้ไขปัญหาความมั่นคงในปัจจุบัน (๒) การติดตาม ฝ้าระวัง ป้องกัน และแก้ไขปัญหาที่อาจอุบัติขึ้นใหม่ (๓) การสร้างความปลอดภัยและความสันติสุขอย่างถาวรในพื้นที่จังหวัดชายแดนภาคใต้และ (๔) การรักษาความมั่นคงและผลประโยชน์ทางทรัพยากรธรรมชาติและสิ่งแวดล้อมทั้งทางบกและทางทะเล

๓. การพัฒนาศักยภาพของประเทศให้พร้อมเผชิญภัยคุกคามที่กระทบต่อความมั่นคงของชาติ เพื่อยกระดับขีดความสามารถของกองทัพและหน่วยงานด้านความมั่นคง โดย (๑) การพัฒนาระบบงานข่าวกรองแห่งชาติแบบบูรณาการอย่างมีประสิทธิภาพ (๒) การพัฒนาและฝึกพลกำลังอำนาจแห่งชาติ กองทัพและหน่วยงานความมั่นคง รวมทั้งภาครัฐและภาคประชาชน ให้พร้อมป้องกันและรักษาอธิปไตยของประเทศ และเผชิญกับภัยคุกคามได้ทุกมิติทุกรูปแบบและทุกระดับ และ (๓) การพัฒนาระบบเตรียมพร้อมแห่งชาติและการบริหารจัดการภัยคุกคามให้มีประสิทธิภาพ

๔. การบูรณาการความร่วมมือด้านความมั่นคงกับอาเซียนและนานาชาติ รวมถึงองค์กรภาครัฐและที่มิใช่ภาครัฐ เพื่อสร้างเสริมความสงบสุข สันติสุข ความมั่นคงและความเจริญ ก้าวหน้า ให้กับประเทศชาติ

ภูมิภาค และโลก อย่างยั่งยืน โดย (๑) การเสริมสร้างและรักษาคุณภาพสภาวะแวดล้อมระหว่างประเทศ (๒) การเสริมสร้างและดำรงไว้ซึ่งสันติภาพและความมั่นคงของภูมิภาค และ (๓) การร่วมมือทางการพัฒนา กับ ประเทศเพื่อนบ้าน ภูมิภาค โลก รวมถึงองค์กรภาครัฐและที่มีใช้ภาครัฐ

๕. การพัฒนาการไกลไกลการบริหารจัดการความมั่นคงแบบองค์รวม เพื่อให้กลไกสำคัญต่าง ๆ ทำงานได้อย่างมีประสิทธิภาพ มีการใช้หลักธรรมาภิบาล และการบังคับใช้กฎหมายอย่างเคร่งครัด โดย (๑) การพัฒนาการไกลให้พร้อมสำหรับการติดตาม เฝ้าระวัง แจ้งเตือน ป้องกัน และแก้ไขปัญหาความมั่นคงแบบองค์รวมอย่างเป็นรูปธรรม (๒) การบริหารจัดการความมั่นคงให้อื้ออานวยต่อการพัฒนาประเทศในมิติอื่น ๆ และ (๓) การพัฒนาการไกลและองค์กรขับเคลื่อนยุทธศาสตร์ชาติ

ยุทธศาสตร์ชาติด้านการสร้างความสามารถในการแข่งขัน

ยุทธศาสตร์ชาติด้านการสร้างความสามารถในการแข่งขัน มีเป้าหมายการพัฒนาที่มุ่งเน้นการยกระดับศักยภาพของประเทศในหลากหลายมิติ บนพื้นฐานแนวคิด ๓ ประการ ได้แก่ (๑) “ต่อยอดอดีต” โดยมองกลับไปที่เราทงแห่งทางเศรษฐกิจอัตลักษณ์ วัฒนธรรม ประเพณี วิถีชีวิต และจุดเด่นทางทรัพยากรธรรมชาติที่หลากหลาย รวมทั้งความได้เปรียบเชิงเปรียบเทียบของประเทศในด้านอื่น ๆ นำมาประยุกต์ผสมผสานกับเทคโนโลยีและนวัตกรรม เพื่อให้สอดคล้องกับบริบทของเศรษฐกิจและสังคมโลกสมัยใหม่ (๒) “ปรับปัจจุบัน” เพื่อปูทางสู่ออนาคต ผ่านการพัฒนาโครงสร้างพื้นฐานของประเทศในมิติต่าง ๆ ทั้งโครงข่ายระบบคมนาคมและขนส่งโครงสร้างพื้นฐานวิทยาศาสตร์ เทคโนโลยี และดิจิทัล และการปรับสภาพแวดล้อมให้อื้อต่อการพัฒนาอุตสาหกรรมและบริการอนาคต และ (๓) “สร้างคุณค่าใหม่ในอนาคต” ด้วยการเพิ่มศักยภาพของผู้ประกอบการ พัฒนาคูณรุ่นใหม่ รวมถึงปรับรูปแบบธุรกิจ เพื่อตอบสนองต่อความต้องการของตลาดผสมผสานกับยุทธศาสตร์ที่รองรับอนาคต บนพื้นฐานของการต่อยอดอดีตและปรับปัจจุบัน พร้อมทั้งการส่งเสริมและสนับสนุนจากภาครัฐ ให้ประเทศไทยสามารถสร้างฐานรายได้และการจ้างงานใหม่ขยายโอกาสทางการค้าและการลงทุนในเวทีโลก ควบคู่ไปกับการยกระดับรายได้และการกินดีอยู่ดี รวมถึงการเพิ่มขึ้นของชนชั้นกลางและลดความเหลื่อมล้ำของคนในประเทศได้ในคราวเดียวกันตัวชี้วัด ประกอบด้วย (๑) รายได้ประชาชาติ การขยายตัวของผลิตภัณฑ์มวลรวมภายในประเทศ และการกระจายรายได้ (๒) ผลผลิตภาพการผลิตของประเทศ ทั้งในปัจจุบันการผลิตและแรงงาน (๓) การลงทุนเพื่อการวิจัยและพัฒนา และ (๔) ความสามารถในการแข่งขันของประเทศ โดยประเด็นยุทธศาสตร์ชาติด้านการสร้างความสามารถในการแข่งขัน ประกอบด้วย ๕ ประเด็น ได้แก่

๑. การเกษตรสร้างมูลค่า ให้มีความสำคัญกับการเพิ่มผลผลิตภาพการผลิตทั้งเชิงปริมาณและมูลค่า และความหลากหลายของสินค้าเกษตร ประกอบด้วย (๑) เกษตรอัตลักษณ์พื้นถิ่น (๒) เกษตรปลอดภัย (๓) เกษตรชีวภาพ (๔) เกษตรแปรรูปและ (๕) เกษตรอัจฉริยะ

๒. อุตสาหกรรมและบริการแห่งอนาคต โดยสร้างอุตสาหกรรมและบริการแห่งอนาคตที่ขับเคลื่อนประเทศไทยไปสู่ประเทศที่พัฒนาแล้วด้วยนวัตกรรมและเทคโนโลยีแห่งอนาคต ประกอบด้วย (๑) อุตสาหกรรมชีวภาพ (๒) อุตสาหกรรมและบริการการแพทย์ครบวงจร (๓) อุตสาหกรรมและบริการดิจิทัล ข้อมูล และปัญญาประดิษฐ์ (๔) อุตสาหกรรมและบริการขนส่งและโลจิสติกส์ และ (๕) อุตสาหกรรมความมั่นคงของประเทศ

๓. สร้างความหลากหลายด้านการท่องเที่ยว โดยการรักษาการเป็นจุดหมายปลายทาง ที่สำคัญของการท่องเที่ยวระดับโลกที่ดึงดูดนักท่องเที่ยวทุกระดับและเพิ่มสัดส่วนของนักท่องเที่ยวที่มีคุณภาพสูง

ประกอบด้วย (๑) ท่องเที่ยวเชิงสร้างสรรค์และวัฒนธรรม (๒) ท่องเที่ยวเชิงธุรกิจ (๓) ท่องเที่ยวเชิงสุขภาพ ความงามและแพทย์แผนไทย (๔) ท่องเที่ยวสำราญทางน้ำ และ (๕) ท่องเที่ยวเชื่อมโยงภูมิภาค

๔. โครงสร้างพื้นฐาน เชื่อมไทย เชื่อมโลก ครอบคลุมถึงโครงสร้างพื้นฐานทางกายภาพในด้าน โครงข่ายคมนาคม พื้นที่และเมือง รวมถึงเทคโนโลยี ตลอดจนโครงสร้างพื้นฐานทางเศรษฐกิจ โดย (๑) เชื่อมโยงโครงข่ายคมนาคมไร้รอยต่อ (๒) สร้างและพัฒนาเขตเศรษฐกิจพิเศษ (๓) เพิ่มพื้นที่และเมือง เศรษฐกิจ (๔) พัฒนาโครงสร้างพื้นฐานเทคโนโลยีสมัยใหม่ และ (๕) รักษาและเสริมสร้างเสถียรภาพทาง เศรษฐกิจมหภาค

๕. พัฒนาเศรษฐกิจบนพื้นฐานผู้ประกอบการยุคใหม่ สร้างและพัฒนาผู้ประกอบการยุคใหม่ ที่มีทักษะและจิตวิญญาณของการเป็นผู้ประกอบการ ที่มีความสามารถในการแข่งขันและมีอัตลักษณ์ชัดเจน โดย (๑) สร้างผู้ประกอบการอัจฉริยะ (๒) สร้างโอกาสเข้าถึงบริการทางการเงิน (๓) สร้างโอกาสเข้าถึงตลาด (๔) สร้างโอกาสเข้าถึงข้อมูล และ (๕) ปรับบทบาทและโอกาสการเข้าถึงบริการภาครัฐยุทธศาสตร์ชาติด้านการ พัฒนาและเสริมสร้างศักยภาพทรัพยากรมนุษย์มีเป้าหมายการพัฒนาที่สำคัญเพื่อพัฒนาคนในทุกมิติและในทุก ช่วงวัยให้เป็นคนดี เก่งและมีคุณภาพ โดยคนไทยมีความพร้อมทั้งกาย ใจ สติปัญญา มีพัฒนาการที่รอบด้าน และมีสุขภาวะที่ดีในทุกช่วงวัย มีจิตสาธารณะ รับผิดชอบต่อสังคมและผู้อื่น มัธยัสถ์อดออม โอบอ้อมอารี มีวินัย รักษาศีลธรรม และเป็นพลเมืองดีของชาติ มีหลักคิดที่ถูกต้อง มีทักษะที่จำเป็นในศตวรรษที่ ๒๑ มี ทักษะสื่อสารภาษาอังกฤษและภาษาที่ ๓ และอนุรักษ์ภาษาท้องถิ่น มีนิสัยรักการเรียนรู้และการพัฒนาตนเอง อย่างต่อเนื่องตลอดชีวิต สูการเป็นคนไทยที่มีทักษะสูง เป็นนวัตกรรม นักคิด ผู้ประกอบการ เกษตรกรยุคใหม่ และอื่น ๆ โดยมีสัมมาชีพตามความถนัดของตนเองตัวชี้วัด ประกอบด้วย (๑) การพัฒนาคุณภาพชีวิต สุขภาวะ และความเป็นอยู่ที่ดีของคนไทย (๒) ผลสัมฤทธิ์ทางการศึกษาและการเรียนรู้ตลอดชีวิต และ (๓) การพัฒนา สังคมและครอบครัวไทย โดยประเด็นยุทธศาสตร์ชาติด้านการพัฒนาและเสริมสร้างศักยภาพทรัพยากรมนุษย์ ประกอบด้วย ๗ ประเด็น ได้แก่

๑. การปรับเปลี่ยนค่านิยมและวัฒนธรรม มุ่งเน้นให้สถาบันทางสังคมร่วมปลูกฝังค่านิยมและ วัฒนธรรมที่พึงประสงค์ โดย (๑) การปลูกฝังค่านิยมและวัฒนธรรมผ่านการเลี้ยงดูในครอบครัว (๒) การบูรณา การเรื่องความซื่อสัตย์ วินัย คุณธรรมจริยธรรม ในการจัดการเรียนการสอนในสถานศึกษา (๓) การสร้างความ เข้มแข็งในสถาบันทางศาสนา (๔) การปลูกฝังค่านิยมและวัฒนธรรมโดยใช้ชุมชนเป็นฐาน (๕) การสร้างค่านิยม และวัฒนธรรมที่พึงประสงค์จากภาคธุรกิจ (๖) การใช้สื่อและสื่อสารมวลชนในการปลูกฝังค่านิยมและ วัฒนธรรมของคนในสังคม และ (๗) การส่งเสริมให้คนไทยมีจิตสาธารณะและมีความรับผิดชอบต่อส่วนรวม

๒. การพัฒนาศักยภาพคนตลอดช่วงชีวิต มุ่งเน้นการพัฒนาคนเชิงคุณภาพในทุกช่วงวัย ประกอบด้วย (๑) ช่วงการตั้งครรภ์/ปฐมวัย เน้นการเตรียมความพร้อมให้แก่พ่อแม่ก่อนการตั้งครรภ์ (๒) ช่วง วัยเรียน/วัยรุ่น ปลูกฝังความเป็นคนดี มีวินัยพัฒนาทักษะการเรียนรู้ที่สอดคล้องกับศตวรรษที่ ๒๑ (๓) ช่วงวัย แรงงาน ยกกระดับศักยภาพ ทักษะและสมรรถนะแรงงานสอดคล้องกับความต้องการของตลาด และ (๔) ช่วงวัยผู้สูงอายุ ส่งเสริมให้ผู้สูงอายุเป็นพลังในการขับเคลื่อนประเทศ

ยุทธศาสตร์ชาติด้านการพัฒนาและเสริมสร้างศักยภาพทรัพยากรมนุษย์

ยุทธศาสตร์ชาติด้านการพัฒนาและเสริมสร้างศักยภาพทรัพยากรมนุษย์ มีเป้าหมายการพัฒนาที่ สำคัญเพื่อพัฒนาคนในทุกมิติและในทุกช่วงวัยให้เป็นคนดี เก่งและมีคุณภาพ โดยคนไทยมีความพร้อมทั้งกาย ใจ สติปัญญา มีพัฒนาการที่รอบด้านและมีสุขภาวะที่ดีในทุกช่วงวัย มีจิตสาธารณะ รับผิดชอบต่อสังคมและ ผู้อื่น มัธยัสถ์อดออม โอบอ้อมอารี มีวินัย รักษาศีลธรรม และเป็นพลเมืองดีของชาติ มีหลักคิดที่ถูกต้อง

มีทักษะที่จำเป็นในศตวรรษที่ ๒๑ มีทักษะสื่อสารภาษาอังกฤษและภาษาที่ ๓ และอนุรักษ์ภาษาท้องถิ่น มีนิสัยรักการเรียนรู้และการพัฒนาตนเองอย่างต่อเนื่องตลอดชีวิต สู่การเป็นคนไทยที่มีทักษะสูง เป็นนวัตกรรมนักคิด ผู้ประกอบการ เกษตรกรยุคใหม่และอื่น ๆ โดยมีสัมมาชีพตามความถนัดของตนเองตัวชี้วัด ประกอบด้วย (๑) การพัฒนาคุณภาพชีวิต สุขภาวะ และความเป็นอยู่ที่ดีของคนไทย (๒) ผลสัมฤทธิ์ทางการศึกษาและการเรียนรู้ตลอดชีวิต และ (๓) การพัฒนาสังคมและครอบครัวไทย โดยประเด็นยุทธศาสตร์ชาติด้านการพัฒนาและเสริมสร้างศักยภาพทรัพยากรมนุษย์ ประกอบด้วย ๗ ประเด็น ได้แก่

๑. การปรับเปลี่ยนค่านิยมและวัฒนธรรม มุ่งเน้นให้สถาบันทางสังคมร่วมปลูกฝังค่านิยมและวัฒนธรรมที่พึงประสงค์ โดย (๑) การปลูกฝังค่านิยมและวัฒนธรรมผ่านการเลี้ยงดูในครอบครัว (๒) การบูรณาการเรื่องความซื่อสัตย์ วินัย คุณธรรมจริยธรรม ในการจัดการเรียนการสอนในสถานศึกษา (๓) การสร้างความเข้มแข็งในสถาบันทางศาสนา (๔) การปลูกฝังค่านิยมและวัฒนธรรมโดยใช้ชุมชนเป็นฐาน (๕) การสร้างค่านิยมและวัฒนธรรมที่พึงประสงค์จากภาคธุรกิจ (๖) การใช้สื่อและสื่อสารมวลชนในการปลูกฝังค่านิยมและวัฒนธรรมของคนในสังคม และ (๗) การส่งเสริมให้คนไทยมีจิตสาธารณะและมีความรับผิดชอบต่อส่วนรวม

๒. การพัฒนาศักยภาพคนตลอดช่วงชีวิต มุ่งเน้นการพัฒนาคนเชิงคุณภาพในทุกช่วงวัย ประกอบด้วย (๑) ช่วงการตั้งครรภ์/ปฐมวัย เน้นการเตรียมความพร้อมให้แก่พ่อแม่ก่อนการตั้งครรภ์ (๒) ช่วงวัยเรียน/วัยรุ่น ปลูกฝังความเป็นคนดี มีวินัยพัฒนาทักษะการเรียนรู้ที่สอดคล้องกับศตวรรษที่ ๒๑ (๓) ช่วงวัยแรงงาน ยกย่องศักยภาพ ทักษะและสมรรถนะแรงงานสอดคล้องกับความต้องการของตลาด และ (๔) ช่วงวัยผู้สูงอายุ ส่งเสริมให้ผู้สูงอายุเป็นพลังในการขับเคลื่อนประเทศ

๓. ปฏิรูปกระบวนการเรียนรู้ที่ตอบสนองต่อการเปลี่ยนแปลง ในศตวรรษที่ ๒๑ มุ่งเน้นผู้เรียนให้มีทักษะการเรียนรู้และมีใจใฝ่เรียนรู้ตลอดเวลา โดย (๑) การปรับเปลี่ยนระบบการเรียนรู้ให้เอื้อต่อการพัฒนาทักษะสำหรับศตวรรษที่ ๒๑ (๒) การเปลี่ยนโฉมบทบาท “ครู” ให้เป็นครูยุคใหม่ (๓) การเพิ่มประสิทธิภาพระบบบริหารจัดการศึกษาในทุกระดับ ทุกประเภท (๔) การพัฒนาระบบการเรียนรู้ตลอดชีวิต (๕) การสร้างความตื่นตัวให้คนไทยตระหนักถึงบทบาท ความรับผิดชอบ และการวางตำแหน่งของประเทศไทยในภูมิภาคเอเชียอาคเนย์และประชาคมโลก (๖) การวางพื้นฐานระบบรองรับการเรียนรู้โดยใช้ดิจิทัลแพลตฟอร์ม และ (๗) การสร้างระบบการศึกษาเพื่อเป็นเลิศทางวิชาการระดับนานาชาติ

๔. การตระหนักถึงพหุปัญญาของมนุษย์ที่หลากหลาย โดย (๑) การพัฒนาและส่งเสริมพหุปัญญาผ่านครอบครัว ระบบสถานศึกษา สภาพแวดล้อม รวมทั้งสื่อตั้งแต่ระดับปฐมวัย (๒) การสร้างเส้นทางอาชีพ สภาพแวดล้อมการทำงาน และระบบสนับสนุน ที่เหมาะสมสำหรับผู้มีความสามารถพิเศษผ่านกลไกต่าง ๆ และ (๓) การดึงดูดกลุ่มผู้เชี่ยวชาญต่างชาติและคนไทยที่มีความสามารถในต่างประเทศให้มาสร้างและพัฒนาเทคโนโลยีและนวัตกรรมให้กับประเทศ

๕. การเสริมสร้างให้คนไทยมีสุขภาวะที่ดี ครอบคลุมทั้งด้านกาย ใจสติปัญญา และสังคม โดย (๑) การสร้างความรอบรู้ด้านสุขภาวะ (๒) การป้องกันและควบคุมปัจจัยเสี่ยงที่คุกคามสุขภาวะ (๓) การสร้างสภาพแวดล้อมที่เอื้อต่อการมีสุขภาวะที่ดี (๔) การพัฒนาระบบบริการสุขภาพที่ทันสมัยสนับสนุนการสร้างสุขภาวะที่ดี และ (๕) การส่งเสริมให้ชุมชนเป็นฐานในการสร้างสุขภาวะที่ดีในทุกพื้นที่

๖. การสร้างสภาพแวดล้อมที่เอื้อต่อการพัฒนาและเสริมสร้างศักยภาพทรัพยากรมนุษย์ โดย (๑) การสร้างความอยู่ดีมีสุขของครอบครัวไทย (๒) การส่งเสริมบทบาทการมีส่วนร่วมของภาครัฐ ภาคเอกชน องค์กรปกครองส่วนท้องถิ่น ครอบครัวและชุมชนในการพัฒนาทรัพยากรมนุษย์ (๓) การปลูกฝังและพัฒนาทักษะนอกห้องเรียน และ (๔) การพัฒนาระบบฐานข้อมูลเพื่อการพัฒนาทรัพยากรมนุษย์

๗. การเสริมสร้างศักยภาพการกีฬาในการสร้างคุณค่าทางสังคมและพัฒนาประเทศ โดย (๑) การส่งเสริมการออกกำลังกาย และกีฬาขั้นพื้นฐานให้กลายเป็นวิถีชีวิต (๒) การส่งเสริมให้ประชาชนมีส่วนร่วมในกิจกรรมออกกำลังกาย กีฬาและนันทนาการ (๓) การส่งเสริมการกีฬาเพื่อพัฒนาสู่ระดับอาชีพ และ (๔) การพัฒนาบุคลากรด้านการกีฬาและนันทนาการเพื่อรองรับการเติบโตของอุตสาหกรรมกีฬา

ยุทธศาสตร์ชาติด้านการสร้างโอกาสและความเสมอภาคทางสังคม

ยุทธศาสตร์ชาติด้านการสร้างโอกาสและความเสมอภาคทางสังคม มีเป้าหมายการพัฒนาที่สำคัญที่ให้ความสำคัญการดึงเอาพลังของภาคส่วนต่าง ๆ ทั้งภาคเอกชนประชาสังคม ชุมชนท้องถิ่น มาร่วมขับเคลื่อน โดยการสนับสนุนการรวมตัวของประชาชนในการร่วมคิดร่วมทำเพื่อส่วนรวม การกระจายอำนาจและความรับผิดชอบไปสู่กลไกบริหารราชการแผ่นดินในระดับท้องถิ่น การเสริมสร้างความเข้มแข็งของชุมชนในการจัดการตนเอง และการเตรียมความพร้อมของประชากรไทยทั้งในมิติสุขภาพเศรษฐกิจ สังคม และสภาพแวดล้อมให้เป็นประชากรที่มีคุณภาพ สามารถพึ่งตนเองและทำประโยชน์แก่ครอบครัว ชุมชน และสังคมให้นานที่สุด โดยรัฐให้หลักประกันการเข้าถึงบริการและสวัสดิการที่มีคุณภาพอย่างเป็นธรรมและทั่วถึงทั่วชีวิต ประกอบด้วย (๑) ความแตกต่างของรายได้และการเข้าถึงบริการภาครัฐระหว่างกลุ่มประชากร (๒) ความก้าวหน้าของการพัฒนาคน (๓) ความก้าวหน้าในการพัฒนาจังหวัดในการเป็นศูนย์กลางความเจริญทางเศรษฐกิจ สังคม และเทคโนโลยี และ (๔) คุณภาพชีวิตของประชากรสูงอายุ โดยประเด็นยุทธศาสตร์ชาติด้านการสร้างโอกาสและความเสมอภาคทางสังคม ประกอบด้วย ๔ ประเด็น ได้แก่

๑. การลดความเหลื่อมล้ำ สร้างความเป็นธรรมในทุกมิติ โดย (๑) ปรับโครงสร้างเศรษฐกิจฐานราก (๒) ปฏิรูประบบภาษีและการคุ้มครองผู้บริโภค (๓) กระจายการถือครองที่ดินและการเข้าถึงทรัพยากร (๔) เพิ่มผลิตภาพและคุ้มครองแรงงานไทยให้เป็นแรงงานฝีมือที่มีคุณภาพและความริเริ่มสร้างสรรค์ มีความปลอดภัยในการทำงาน (๕) สร้างหลักประกันทางสังคมที่ครอบคลุมและเหมาะสมกับคนทุกช่วงวัย ทุกเพศ ภาวะและทุกกลุ่ม (๖) ลงทุนทางสังคมแบบมุ่งเป้าเพื่อช่วยเหลือกลุ่มคนยากจนและกลุ่มผู้ด้อยโอกาสโดยตรง (๗) สร้างความเป็นธรรมในการเข้าถึงบริการสาธารณสุขและการศึกษา โดยเฉพาะสำหรับผู้มีรายได้น้อยและกลุ่มผู้ด้อยโอกาส และ (๘) สร้างความเป็นธรรมในการเข้าถึงกระบวนการยุติธรรมอย่างทั่วถึง

๒. การกระจายศูนย์กลางความเจริญทางเศรษฐกิจ สังคมและเทคโนโลยี โดย (๑) พัฒนาศูนย์กลางความเจริญทางเศรษฐกิจ สังคมและเทคโนโลยีในภูมิภาค (๒) กำหนดแผนพัฒนาเศรษฐกิจและสังคมของแต่ละกลุ่มจังหวัดในมิติต่าง ๆ (๓) จัดระบบเมืองที่เอื้อต่อการสร้างชีวิตและสังคมที่มีคุณภาพและปลอดภัยให้สามารถตอบสนองต่อสังคมสูงวัยและแนวโน้มของการขยายตัวของเมืองในอนาคต (๔) ปรับโครงสร้างและแก้ไขกฎหมายระเบียบบริหารราชการแผ่นดิน เพื่อวางระบบและกลไกการบริหารงานในระดับภาค กลุ่มจังหวัด (๕) สนับสนุนการพัฒนาพื้นที่บนฐานข้อมูลความรู้ เทคโนโลยีและนวัตกรรม และ (๖) การพัฒนากำลังแรงงานในพื้นที่

๓. การเสริมสร้างพลังทางสังคม โดย (๑) สร้างสังคมเข้มแข็งที่แบ่งปันไม่ทอดทิ้งกัน และมีคุณธรรม โดยสนับสนุนการรวมตัวและดึงพลังของภาคส่วนต่าง ๆ (๒) การรองรับสังคมสูงวัยอย่างมีคุณภาพ (๓) สนับสนุนความร่วมมือระหว่างภาครัฐภาคเอกชน ภาควิชาการ ภาคประชาสังคมและภาคประชาชน (๔) ส่งเสริมความเสมอภาคทางเพศและบทบาทของสตรีในการสร้างสรรค์สังคม (๕) สนับสนุนการพัฒนาบนฐานทุนทางสังคมและวัฒนธรรม และ (๖) สนับสนุนการพัฒนาเทคโนโลยีสารสนเทศและสื่อสร้างสรรค์เพื่อรองรับสังคมยุคดิจิทัล

๔. การเพิ่มขีดความสามารถของชุมชนท้องถิ่นในการพัฒนา การพึ่งตนเองและการจัดการตนเอง โดย (๑) ส่งเสริมการปรับพฤติกรรมในระดับครัวเรือนให้มีขีดความสามารถในการจัดการวางแผนชีวิต สุขภาพ ครอบครัว การเงินและอาชีพ (๒) เสริมสร้างศักยภาพของชุมชนในการพึ่งตนเองและการพึ่งพากันเอง (๓) สร้างการมีส่วนร่วมของภาคส่วนต่าง ๆ เพื่อสร้างประชาธิปไตยชุมชน และ (๔) สร้างภูมิคุ้มกันทางปัญญาให้กับชุมชน

ยุทธศาสตร์ชาติด้านการสร้างการเติบโตบนคุณภาพชีวิตที่เป็นมิตรต่อสิ่งแวดล้อม

ยุทธศาสตร์ชาติด้านการสร้างการเติบโตบนคุณภาพชีวิตที่เป็นมิตร ต่อสิ่งแวดล้อม มีเป้าหมายการพัฒนาที่สำคัญเพื่อนำไปสู่การบรรลุเป้าหมายการพัฒนาที่ยั่งยืนในทุกมิติ ทั้งมิติด้านสังคม เศรษฐกิจ สิ่งแวดล้อม ธรรมชาติและความเป็นหุ้นส่วนความร่วมมือระหว่างกันทั้งภายในและภายนอกประเทศอย่างบูรณาการ ใช้พื้นที่เป็นตัวตั้งในการกำหนดกลยุทธ์และแผนงาน และการให้ทุกฝ่ายที่เกี่ยวข้องได้เข้ามามีส่วนร่วมในแบบทางตรงให้มากที่สุดเท่าที่จะเป็นไปได้ โดยเป็นการดำเนินการบนพื้นฐานการเติบโตร่วมกัน ไม่ว่าจะ เป็นทางเศรษฐกิจ สิ่งแวดล้อม และคุณภาพชีวิตโดยให้ความสำคัญกับการสร้างสมดุลทั้ง ๓ ด้าน อันจะนำไปสู่ความยั่งยืนเพื่อคนรุ่นต่อไปอย่างแท้จริงตัวชี้วัด ประกอบด้วย (๑) พื้นที่สีเขียวที่เป็นมิตรกับสิ่งแวดล้อม (๒) สภาพแวดล้อมและทรัพยากรธรรมชาติที่เสื่อมโทรมได้รับการฟื้นฟู (๓) การเติบโตที่เป็นมิตรกับสิ่งแวดล้อม และ (๔) ปริมาณก๊าซเรือนกระจก มูลค่าเศรษฐกิจฐานชีวภาพโดยประเด็นยุทธศาสตร์ชาติด้านการสร้างการเติบโตบนคุณภาพชีวิตที่เป็นมิตรต่อสิ่งแวดล้อม ประกอบด้วย ๖ ประเด็น ได้แก่

๑. สร้างการเติบโตอย่างยั่งยืนบนสังคมเศรษฐกิจสีเขียว โดย (๑) เพิ่มมูลค่าของเศรษฐกิจฐานชีวภาพให้สอดคล้องกับยุทธศาสตร์ด้านการสร้างความสามารถในการแข่งขัน (๒) อนุรักษ์และฟื้นฟูความหลากหลายทางชีวภาพในและนอกถิ่นกำเนิด(๓) อนุรักษ์และฟื้นฟูแม่น้ำลำคลองและแหล่งน้ำธรรมชาติทั่วประเทศ (๔) รักษาและเพิ่มพื้นที่สีเขียวที่เป็นมิตรกับสิ่งแวดล้อม และ (๕) ส่งเสริมการบริโภคและการผลิตที่ยั่งยืน

๒. สร้างการเติบโตอย่างยั่งยืนบนสังคมเศรษฐกิจภาคทะเล โดย (๑) เพิ่มมูลค่าของเศรษฐกิจฐานชีวภาพทางทะเล (๒) ปรับปรุง ฟื้นฟู และสร้างใหม่ทรัพยากรทางทะเลและชายฝั่งทั้งระบบ (๓) ฟื้นฟูชายหาดที่เป็นแหล่งท่องเที่ยว ชายฝั่งทะเลได้รับการป้องกันและแก้ไขทั้งระบบ และมีนโยบายการจัดการชายฝั่งแบบบูรณาการอย่างเป็นองค์รวม และ (๔) พัฒนาและเพิ่มสัดส่วนกิจกรรมทางทะเลที่เป็นมิตรต่อสิ่งแวดล้อม

๓. สร้างการเติบโตอย่างยั่งยืนบนสังคมที่เป็นมิตรต่อสภาพภูมิอากาศ โดย (๑) ลดการปล่อยก๊าซเรือนกระจก (๒) มีการปรับตัวเพื่อลดความสูญเสียและเสียหายจากภัยธรรมชาติและผลกระทบที่เกี่ยวข้องกับการเปลี่ยนแปลงสภาพภูมิอากาศ (๓) มุ่งเป้าสู่การลงทุนที่เป็นมิตรต่อสภาพภูมิอากาศในการพัฒนาโครงสร้างพื้นฐานของภาครัฐและภาคเอกชน และ (๔) พัฒนาและสร้างระบบรับมือปรับตัวต่อโรคอุบัติใหม่และโรคอุบัติซ้ำที่เกิดจากการเปลี่ยนแปลงภูมิอากาศ

๔. พัฒนาพื้นที่เมือง ชนบท เกษตรกรรมและอุตสาหกรรมเชิงนิเวศ มุ่งเน้นความเป็นเมืองที่เติบโตอย่างต่อเนื่อง โดย (๑) จัดทำแผนผังภูมินิเวศเพื่อการพัฒนาเมือง ชนบท พื้นที่เกษตรกรรมและอุตสาหกรรม รวมถึงพื้นที่อนุรักษ์ตามศักยภาพและความเหมาะสมทางภูมินิเวศอย่างเป็นเอกภาพ (๒) พัฒนาพื้นที่เมือง ชนบทเกษตรกรรม และ อุตสาหกรรมเชิงนิเวศ ที่มีการบริหารจัดการตามแผนผังภูมินิเวศอย่างยั่งยืน (๓) จัดการมลพิษที่มีผลกระทบต่อสิ่งแวดล้อม และสารเคมีในภาคเกษตรทั้งระบบ ให้เป็นไปตามมาตรฐานสากลและค่ามาตรฐานสากล (๔) สงวนรักษา อนุรักษ์ฟื้นฟู และพัฒนาทรัพยากรธรรมชาติ มรดกทางสถาปัตยกรรมและศิลปวัฒนธรรมอัตลักษณ์ และวิถีชีวิตพื้นถิ่นบนฐานธรรมชาติ และฐานวัฒนธรรมอย่าง

ยั่งยืน (๕) พัฒนาเครือข่ายองค์กรพัฒนาเมืองและชุมชน รวมทั้งกลุ่มอาสาสมัคร ด้วยกลไกการมีส่วนร่วมของทุกภาคส่วนในท้องถิ่น และ (๖) เสริมสร้างระบบสาธารณสุขและอนามัยสิ่งแวดล้อมและยกระดับความสามารถในการป้องกันโรคอุบัติใหม่และอุบัติซ้ำ

๕. พัฒนาความมั่นคงน้ำ พลังงาน และเกษตรที่เป็นมิตรต่อสิ่งแวดล้อม โดย (๑) พัฒนาการจัดการน้ำเชิงลุ่มน้ำทั้งระบบเพื่อเพิ่มความมั่นคงด้านน้ำของประเทศ (๒) เพิ่มผลิตภาพของน้ำทั้งระบบในการใช้น้ำอย่างประหยัด รู้คุณค่า และสร้างมูลค่าเพิ่มจากการใช้น้ำให้ทัดเทียมกับระดับสากล (๓) พัฒนาความมั่นคงพลังงานของประเทศและส่งเสริมการใช้พลังงานที่เป็นมิตรต่อสิ่งแวดล้อม (๔) เพิ่มประสิทธิภาพการใช้พลังงานโดยลดความเข้มข้นของการใช้พลังงาน และ (๕) พัฒนาความมั่นคงด้านการเกษตรและอาหารของประเทศและชุมชน ในมิติปริมาณ คุณภาพ ราคาและการเข้าถึงอาหาร

๖. ยกระดับกระบวนการทัศน์เพื่อกำหนดอนาคตประเทศ โดย (๑) ส่งเสริมคุณลักษณะและพฤติกรรมที่พึงประสงค์ด้านสิ่งแวดล้อมและคุณภาพชีวิตที่ดีของคนไทย (๒) พัฒนาเครื่องมือ กลไกและระบบยุติธรรม และระบบประชาธิปไตยสิ่งแวดล้อม (๓) จัดโครงสร้างเชิงสถาบันเพื่อจัดการประเด็นร่วม ด้านการบริหารจัดการทรัพยากรธรรมชาติและสิ่งแวดล้อมที่สำคัญ และ (๔) พัฒนาและดำเนินโครงการที่ยกระดับกระบวนการทัศน์เพื่อกำหนดอนาคตประเทศ ด้านทรัพยากรธรรมชาติ สิ่งแวดล้อมและวัฒนธรรม บนหลักของการมีส่วนร่วม และธรรมาภิบาล

ยุทธศาสตร์ชาติด้านการปรับสมดุลและพัฒนาระบบการบริหารจัดการภาครัฐ

ยุทธศาสตร์ชาติด้านการปรับสมดุลและพัฒนาระบบการบริหารจัดการภาครัฐมีเป้าหมายการพัฒนาที่สำคัญเพื่อปรับเปลี่ยนภาครัฐที่ยึดหลัก “ภาครัฐของประชาชนเพื่อประชาชนและประโยชน์ส่วนรวม” โดยภาครัฐต้องมีขนาดที่เหมาะสมกับบทบาทภารกิจ แยกแยะบทบาทหน่วยงานของรัฐที่ทำหน้าที่ในการกำกับหรือในการให้บริการยึดหลักธรรมาภิบาล ปรับวัฒนธรรมการทำงานให้มุ่งผลสัมฤทธิ์และผลประโยชน์ส่วนรวม มีความทันสมัย และพร้อมที่จะปรับตัวให้ทันต่อการเปลี่ยนแปลงของโลกอยู่ตลอดเวลา โดยเฉพาะอย่างยิ่งการนำนวัตกรรม เทคโนโลยีข้อมูลขนาดใหญ่ ระบบการทำงานที่เป็นดิจิทัลเข้ามาประยุกต์ใช้อย่างคุ้มค่า และปฏิบัติงานเทียบได้กับมาตรฐานสากล รวมทั้งมีลักษณะเปิดกว้าง เชื่อมโยงถึงกันและเปิดโอกาสให้ทุกภาคส่วนเข้ามามีส่วนร่วมเพื่อตอบสนองความต้องการของประชาชนได้อย่างสะดวก รวดเร็วและโปร่งใส โดยทุกภาคส่วนในสังคมต้องร่วมกันปลูกฝังค่านิยมความซื่อสัตย์สุจริตความมัธยัสถ์ และสร้างจิตสำนึกในการปฏิเสธไม่ยอมรับการทุจริตประพฤติมิชอบอย่างสิ้นเชิง นอกจากนี้ กฎหมายต้องมีความชัดเจน มีเพียงเท่าที่จำเป็น มีความทันสมัยมีความเป็นสากล มีประสิทธิภาพ และนำไปสู่การลดความเหลื่อมล้ำและเอื้อต่อการพัฒนา โดยกระบวนการยุติธรรมมีการบริหารที่มีประสิทธิภาพ เป็นธรรม ไม่เลือกปฏิบัติและการอำนวยความสะดวกตามหลักนิติธรรมตัวชี้วัด ประกอบด้วย (๑) ระดับความพึงพอใจของประชาชนต่อการให้บริการสาธารณะของภาครัฐ (๒) ประสิทธิภาพของการบริการภาครัฐ (๓) ระดับความโปร่งใสการทุจริต ประพฤติมิชอบและ (๔) ความเสมอภาคในกระบวนการยุติธรรม โดยประเด็นยุทธศาสตร์ชาติด้านการปรับสมดุลและพัฒนาระบบการบริหารจัดการภาครัฐประกอบด้วย ๘ ประเด็น ได้แก่

๑. ภาครัฐที่ยึดประชาชนเป็นศูนย์กลาง ตอบสนองความต้องการ และให้บริการอย่างสะดวก รวดเร็ว โปร่งใส โดย (๑) การให้บริการสาธารณะของภาครัฐได้มาตรฐานสากลและเป็นระดับแนวหน้าของภูมิภาค และ (๒) ภาครัฐมีความเชื่อมโยงในการให้บริการสาธารณะต่าง ๆ ผ่านการนำเทคโนโลยีดิจิทัลมาประยุกต์ใช้

๒. ภาครัฐบริหารงานแบบบูรณาการโดยมียุทธศาสตร์ชาติเป็นเป้าหมายและเชื่อมโยงการพัฒนาในทุกระดับ ทุกประเด็น ทุกภารกิจ และทุกพื้นที่ โดย (๑) ให้ยุทธศาสตร์ชาติเป็นกลไกขับเคลื่อนการพัฒนาประเทศ (๒) ระบบการเงินการคลังประเทศสนับสนุนการขับเคลื่อนยุทธศาสตร์ชาติ และ (๓) ระบบติดตามประเมินผลที่สะท้อนการบรรลุเป้าหมายยุทธศาสตร์ชาติในทุกระดับ

๓. ภาครัฐมีขนาดเล็กลง เหมาะสมกับภารกิจ ส่งเสริมให้ประชาชนและทุกภาคส่วนมีส่วนร่วมในการพัฒนาประเทศ โดย (๑) ภาครัฐมีขนาดที่เหมาะสม (๒) ทุกภาคส่วนมีส่วนร่วมในการพัฒนาประเทศ และ (๓) ส่งเสริมการกระจายอำนาจและสนับสนุนบทบาทชุมชนท้องถิ่นให้องค์กรปกครองส่วนท้องถิ่นเป็นหน่วยงานที่มีสมรรถนะสูง ตั้งอยู่บนหลักธรรมาภิบาล

๔. ภาครัฐมีความทันสมัย โดย (๑) องค์กรภาครัฐมีความยืดหยุ่นเหมาะสมกับบริบทการพัฒนาประเทศ และ (๒) พัฒนาและปรับระบบวิธีการปฏิบัติราชการให้ทันสมัย

๕. บุคลากรภาครัฐเป็นคนดีและเก่ง ยึดหลักคุณธรรม จริยธรรม มีจิตสำนึกมีความสามารถสูง มุ่งมั่น และเป็นมืออาชีพ โดย (๑) ภาครัฐมีการบริหารกำลังคนที่มีความคล่องตัว ยึดระบบคุณธรรม และ (๒) บุคลากรภาครัฐยึดค่านิยมในการทำงานเพื่อประชาชน มีคุณธรรม และมีการพัฒนาตามเส้นทางความก้าวหน้าในอาชีพ

๖. ภาครัฐมีความโปร่งใส ปลอดการทุจริตและประพฤติมิชอบ โดย (๑) ประชาชนและภาคีต่าง ๆ ในสังคมร่วมมือกันในการป้องกันการทุจริตและประพฤติมิชอบ (๒) บุคลากรภาครัฐยึดมั่นในหลักคุณธรรม จริยธรรมและความซื่อสัตย์สุจริต (๓) การปราบปรามการทุจริตประพฤติมิชอบมีประสิทธิภาพมีความเด็ดขาดเป็นธรรมและตรวจสอบได้ และ (๔) การบริหารจัดการการป้องกันและปราบปรามการทุจริตอย่างเป็นระบบแบบบูรณาการ

๗. กฎหมายมีความสอดคล้องเหมาะสมกับบริบทต่าง ๆ และมีเท่าที่จำเป็น โดย (๑) ภาครัฐจัดให้มีกฎหมายที่สอดคล้องและเหมาะสมกับบริบทต่าง ๆ ที่เปลี่ยนแปลง (๒) มีกฎหมายเท่าที่จำเป็น และ (๓) การบังคับใช้กฎหมายอย่างมีประสิทธิภาพ เท่าเทียมมีการเสริมสร้างประสิทธิภาพการใช้อกฎหมาย

๘. กระบวนการยุติธรรมเคารพสิทธิมนุษยชนและปฏิบัติต่อประชาชนโดยเสมอภาค โดย (๑) บุคลากรและหน่วยงานในกระบวนการยุติธรรมเคารพและยึดมั่นในหลักประชาธิปไตย เคารพศักดิ์ศรีความเป็นมนุษย์ที่พึงได้รับการปฏิบัติอย่างเท่าเทียม (๒) ทุกหน่วยงานในกระบวนการยุติธรรม มีบทบาทเชิงรุก ร่วมกันในทุกขั้นตอนของการค้นหาความจริง (๓) หน่วยงานในกระบวนการยุติธรรมทั้งทางแพ่ง อาญาและปกครองมีเป้าหมายและยุทธศาสตร์ร่วมกัน (๔) ส่งเสริมระบบยุติธรรมทางเลือกระบบยุติธรรมชุมชน และการมีส่วนร่วมของประชาชนในกระบวนการยุติธรรม และ (๕) พัฒนามาตรการอื่นแทนโทษทางอาญา

๒. แผนพัฒนาเศรษฐกิจและสังคมแห่งชาติ ฉบับที่ ๑๒

การพัฒนาประเทศตามแนวทางของแผนพัฒนาเศรษฐกิจและสังคมแห่งชาติที่ผ่านมา ส่งผลให้ประเทศไทยมีระดับการพัฒนาที่สูงขึ้นตามลำดับ ได้แก่ เศรษฐกิจไทยมีขนาดใหญ่ขึ้นมีฐานการผลิตและบริการที่มีความเข้มแข็งและโดดเด่น ในหลายสาขาและความร่วมมือกับมิตรประเทศทั้งในรูปทวิภาคีและพหุภาคี รวมถึงความร่วมมือกับประเทศในอนุภูมิภาคและอาเซียนมีความเข้มข้นและชัดเจนขึ้น ขยายโอกาสด้านการค้า และการลงทุนของไทยเพิ่มขึ้น ในขณะที่โครงสร้างพื้นฐานมีการพัฒนาครอบคลุมมากขึ้นและบริการทางสังคมทุกด้านที่มีความครอบคลุมทั่วถึง ทำให้รายได้ประชาชนสูงขึ้นปัญหาความยากจนลดลงและคุณภาพชีวิตประชาชนดีขึ้นอย่างไรก็ตาม โครงสร้างเศรษฐกิจไทยมีความเชื่อมโยงกับเศรษฐกิจและสังคมโลกมากขึ้นจึงทำให้มีความอ่อนไหวและผันผวนตามปัจจัยภายนอก ในขณะที่ความสามารถในการแข่งขันปรับตัวช้า เนื่องจาก

การยกระดับห่วงโซ่มูลค่าการผลิตเกษตรอุตสาหกรรมและบริการสู่การใช้องค์ความรู้วิทยาศาสตร์เทคโนโลยี และนวัตกรรมยังดำเนินการได้น้อยทำให้ฐานการผลิตเกษตรอุตสาหกรรมและบริการมีผลผลิตทางการผลิตต่ำ ประกอบกับประเทศไทย ยังประสบปัญหาคุณภาพในเกือบทุกด้านที่สำคัญ ได้แก่ คุณภาพคน คุณภาพ การศึกษา คุณภาพบริการสาธารณะและบริการสาธารณสุข สังคมไทยยังมีความเหลื่อมล้ำสูง ก่อให้เกิดความ แตกแยก นอกจากนี้ทรัพยากรธรรมชาติร่อยหรอและสิ่งแวดล้อมเสื่อมโทรมอย่างรวดเร็ว มีภาวะขยะล้นเมือง และการบริหารจัดการน้ำยังไม่เป็นระบบโครงข่ายที่สมบูรณ์ ในขณะที่ความเสี่ยงและผลกระทบที่เกิดจาก สภาพภูมิอากาศผันผวนมีความรุนแรงมากขึ้น ทำให้กฎเกณฑ์และกฎระเบียบของสังคมที่เกี่ยวกับการใช้ ทรัพยากรธรรมชาติและสิ่งแวดล้อม มีความเข้มงวดมากขึ้นซึ่งส่วนหนึ่งสะท้อนถึงปัญหาการจัดการภาครัฐที่ ขาดประสิทธิภาพ เพราะการบริหารจัดการยังขาดเอกภาพและการปฏิรูปกฎหมายเพื่อพัฒนาประเทศ ยิ่งล่าช้า ดังนั้นการพัฒนาประเทศในช่วงแผนพัฒนาฯ ฉบับที่ ๑๒ จำเป็นต้องมีการเตรียมความพร้อม เพื่อวางรากฐาน ของประเทศในระยะยาวให้มุ่งต่อยอดผลสัมฤทธิ์ของแผนที่สอดคล้องเชื่อมโยงและรองรับการพัฒนาอย่าง ต่อเนื่องกันไปตลอด ๒๐ ปีตามกรอบยุทธศาสตร์ชาติ (พ.ศ. ๒๕๖๐-๒๕๗๙) โดยมีสาระสำคัญสรุปได้ดังนี้

๑. ภาพรวมการพัฒนาในช่วงแผนพัฒนาฯ ฉบับที่ ๑๒

๑.๑ หลักการ

หลักการพัฒนาประเทศที่สำคัญในระยะแผนพัฒนาฯ ฉบับที่ ๑๒ ยึดหลัก “ปรัชญาของเศรษฐกิจ พอเพียง” “การพัฒนาที่ยั่งยืน” และ “คนเป็นศูนย์กลางการพัฒนา” ที่ต่อเนื่องจากแผนพัฒนาฯ ฉบับที่ ๙- ๑๑ และยึดหลักการเจริญเติบโตทางเศรษฐกิจที่ลดความเหลื่อมล้ำ และขับเคลื่อนการเจริญเติบโตจากการเพิ่ม ผลผลิตทางการผลิตบนฐานการใช้ภูมิปัญญาและนวัตกรรม สำหรับการกำหนดวิสัยทัศน์ของแผนพัฒนาฯ ฉบับนี้ ยึดวิสัยทัศน์ของกรอบยุทธศาสตร์ชาติที่กำหนดว่า “ประเทศไทยมีความมั่นคง มั่งคั่ง ยั่งยืน เป็นประเทศพัฒนา แล้วด้วยการพัฒนาตามหลักปรัชญาของเศรษฐกิจพอเพียง” ในขณะที่การกำหนดเป้าหมายและตัวชี้วัดในด้าน ต่างๆของแผนพัฒนาฯ ได้ยึดเป้าหมายอนาคตประเทศไทย ปี ๒๕๗๙ ที่เป็นเป้าหมายยุทธศาสตร์ชาติ ๒๐ ปีมา เป็นกรอบในการกำหนดเป้าหมายที่จะบรรลุใน ๕ ปี โดยที่เป้าหมายและตัวชี้วัดต้องสอดคล้องกับกรอบ เป้าหมายการพัฒนาเศรษฐกิจสังคมและสิ่งแวดล้อมที่องค์กรระหว่างประเทศกำหนดขึ้น อาทิ การพัฒนาที่ยั่งยืน (sustainable development goals : SDGs) ที่องค์การสหประชาชาติกำหนดขึ้นเป็นต้น ส่วนแนวทางการ พัฒนาได้บูรณาการนโยบายหรือประเด็นพัฒนาที่สำคัญของประเด็นการปฏิรูปประเทศ ๓๗ วาระและไทย แลนด์ ๔.๐ การจัดทำแผนขับเคลื่อนและการติดตามประเมินผล เน้นกระบวนการมีส่วนร่วมทั้งจากภาครัฐ เอกชนประชาชนและภาคการศึกษาในทุกพื้นที่ของประเทศ เป็นกลไกประชารัฐที่รวมพลังให้สามารถกำหนด เป้าหมายแนวทางการพัฒนา รวมทั้งแผนงานโครงการสำคัญที่ตอบสนองความต้องการและแก้ไขปัญหาให้กับ ประชาชนได้อย่างสอดคล้องกับภูมิสังคมและเกิดผลสัมฤทธิ์อย่างจริงจังใน ๕ ปี

๑.๒ จุดเปลี่ยนสำคัญในแผนพัฒนาเศรษฐกิจและสังคมฉบับที่ ๑๒ ประเทศไทยมียุทธศาสตร์ชาติ ๒๐ปีโดยแผนพัฒนาฯ ฉบับที่ ๑๒จะเป็นแผนแรกที่ถูกใช้ให้เป็นกลไกเชื่อมโยงสู่การขับเคลื่อนการพัฒนาซึ่ง กำหนดเป้าหมายและตัวชี้วัดที่จะต้องบรรลุผลลัพธ์และผลสัมฤทธิ์ของการพัฒนารวมทั้งกำหนดแนวทางการ พัฒนาในรายละเอียดที่ต้องเชื่อมต่อการปฏิบัติที่ต้องดำเนินการในช่วง ๕ ปี โดยได้กำหนดแผนงาน/ โครงการสำคัญ (Flagship Program) และประเด็นพัฒนาเชิงบูรณาการที่สำคัญในช่วง ๕ ปี แรกของการ ขับเคลื่อนยุทธศาสตร์ชาติสู่การปฏิบัติจะทำให้ระบบการจัดสรรงบประมาณการบริหารจัดการงบประมาณ แผ่นดินแผนสำหรับบริหารราชการแผ่นดินกฎระเบียบวินัยทางการเงินและการคลังภาครัฐและระบบการ ติดตามประเมินผลการดำเนินงานตามยุทธศาสตร์ การพัฒนาตลอดจนระบบการติดตามประเมินผลการปฏิบัติ ราชการของหน่วยงานภาครัฐ ต้องมีการเปลี่ยนแปลงอย่างมากนอกจากนี้ในแผนพัฒนาฯ ฉบับที่ ๑๒

มีแนวทางการพัฒนาจังหวัดภาคและเมืองที่กำหนดพื้นที่เป้าหมายสาขาการผลิตและบริการเป้าหมายที่ชัดเจน เพื่อใช้เป็นแนวทางในการปฏิบัติและกำกับให้การขับเคลื่อนการพัฒนาเชิงพื้นที่จังหวัดภาคและเมืองเกิดผลสัมฤทธิ์และสอดคล้องกับเป้าหมายรวมของประเทศ รวมทั้งได้กำหนดแนวทางเพื่อสนับสนุนการขับเคลื่อนประเด็นการปฏิรูปประเทศที่สภาปฏิรูปแห่งชาติและสภาขับเคลื่อนการปฏิรูปได้เสนอและต้องเร่งดำเนินการให้แล้วเสร็จในช่วง ๕ ปี ต่อจากนี้

๑.๓ ประเด็นการพัฒนาหลักที่สำคัญในช่วงแผนพัฒนาฉบับที่ ๑๒ ประเทศไทยแม้ว่าได้นำมามาตรการเพื่อส่งเสริมการบริหารจัดการที่ดีมีการขยายการลงทุนในโครงสร้างพื้นฐานที่เป็นระบบโครงข่ายมากขึ้นและมีการเพิ่มการลงทุนเพื่อการวิจัยและพัฒนาแต่อันดับความสามารถในการแข่งขันของไทยยังปรับตัวช้าเมื่อเทียบกับหลายประเทศเนื่องจากคุณภาพคนต่ำการลงทุนในการวิจัยและพัฒนายังมีน้อยคุณภาพของโครงสร้างพื้นฐานยังไม่ดีและปัญหาการบริหารจัดการภาครัฐและกฎระเบียบต่างๆล่าสมัยและขาดประสิทธิภาพในการบังคับใช้เมื่อต้องเผชิญกับปัญหาวิกฤตเศรษฐกิจโลกและภัยพิบัติธรรมชาติทำให้เศรษฐกิจไทยผันผวนได้ง่ายและเศรษฐกิจโดยรวมขยายตัวในอัตราที่ต่ำกว่าศักยภาพมาต่อเนื่องหลายปีนอกจากนี้ประเทศไทยต้องเผชิญกับแรงกดดันและความเสี่ยงมากขึ้นภายใต้สถานการณ์ที่กระแสโลกาภิวัตน์เข้มข้นมากขึ้นเป็นโลกไร้พรมแดนโดยมีการเคลื่อนย้ายคนเงินทุนองค์ความรู้เทคโนโลยีข่าวสารสินค้าและบริการอย่างเสรีทำให้การแข่งขันในตลาดโลกรุนแรงขึ้นส่งผลให้มีการรวมตัวด้านเศรษฐกิจของกลุ่มต่าง ๆ ในโลกมีความเข้มข้นขึ้นประเทศเศรษฐกิจใหม่ มีขีดความสามารถในการแข่งขันมากขึ้นเช่นจีนอินเดียละตินอเมริกาและเวียดนามซึ่งมีแรงงานราคาถูกและมีมาตรการอื่น ๆ ประกอบในการดึงดูดการลงทุนจากต่างประเทศได้เพิ่มขึ้นนอกจากนั้นการพัฒนาการสื่อสารด้วยเทคโนโลยีสมัยใหม่ทำให้สังคมโลกมีความเชื่อมโยงกันอย่างใกล้ชิดมากขึ้นทำให้เกิดภัยคุกคามและความเสี่ยงอาชญากรรมก่อการร้ายโรคระบาดอาชญากรรมข้ามชาติปัญหาแรงงานต่างด้าวในขณะเดียวกันประเทศไทยมีความเสี่ยงจากการเปลี่ยนแปลงโครงสร้างประชากรผู้สูงอายุมีแนวโน้มเพิ่มขึ้นจำนวนประชากรวัยแรงงานลดลงผู้สูงอายุมีปัญหาสุขภาพและมีแนวโน้มอยู่คนเดียวสูงขึ้นปัญหาความยากจนยังกระจุกตัวหนาแน่นในภาคตะวันออกเฉียงเหนือและภาคเหนือรวมทั้งความแตกต่างของรายได้ระหว่างกลุ่มคนรวยที่สุดและกลุ่มคนจนที่สุดสูงถึง ๓๔.๙ เท่าในปี ๒๕๕๖ เนื่องจากการกระจายโอกาสการพัฒนาไม่ทั่วถึงยิ่งไปกว่านั้นทรัพยากรธรรมชาติเสื่อมโทรมมีปัญหาความขัดแย้งในการใช้ประโยชน์ทรัพยากรธรรมชาติระหว่างรัฐกับประชาชนและระหว่างประชาชนในกลุ่มต่างๆเนื่องจากการจัดการทรัพยากรธรรมชาติมีลักษณะรวมศูนย์ขาดการเชื่อมโยงกับพื้นที่ในขณะที่ปัญหาสิ่งแวดล้อมเพิ่มสูงขึ้นตามการขยายตัวของเศรษฐกิจและชุมชนเมือง ประกอบกับสภาพภูมิอากาศมีการเปลี่ยนแปลงผันผวนมากขึ้นประเทศไทยต้องเผชิญกับภัยพิบัติทางธรรมชาติรุนแรงมากขึ้นส่งผลกระทบต่อเศรษฐกิจและสังคมไทยมากกว่าในอดีตภายใต้เงื่อนไขและสภาพแวดล้อมด้านเศรษฐกิจสังคมทรัพยากรธรรมชาติและสิ่งแวดล้อมที่เกิดขึ้นทั้งในและต่างประเทศดังกล่าวจะเป็นแรงกดดันให้ประเทศไทยต้องปรับตัวและมีการบริหารความเสี่ยงอย่างชาญฉลาดมากขึ้นต่อจากนี้ไปประเทศไทยต้องปรับเปลี่ยนครั้งใหญ่ เพื่อแก้ไขปัญหาฐานสำคัญที่เป็นจุดอ่อนและข้อจำกัดของประเทศที่สั่งสมมานาน ในขณะเดียวกันดำเนินยุทธศาสตร์เชิงรุก เพื่อใช้ประโยชน์จากจุดแข็งและจุดเด่นของประเทศ ดังนั้นจึงมีความจำเป็นที่จะต้องให้ความสำคัญกับประเด็นที่มีลักษณะการบูรณาการและใช้ประกอบการพิจารณา การจัดสรรงบประมาณเพื่อการแปลงแผนไปสู่การปฏิบัติเกิดผลสัมฤทธิ์ได้อย่างแท้จริงในประเด็นต่างๆดังนี้

๑.๓.๑ การพัฒนานวัตกรรมและการนำมาใช้ขับเคลื่อนการพัฒนาในทุกมิติเพื่อยกระดับศักยภาพของประเทศ โดยจะมุ่งเน้นการนำความคิดสร้างสรรค์และการพัฒนานวัตกรรมทำให้เกิดสิ่งใหม่ที่มีมูลค่าเพิ่มทางเศรษฐกิจทั้งในเรื่องกระบวนการผลิตและรูปแบบผลิตภัณฑ์และบริการใหม่ๆโดยการกำหนดวาระการ

วิจัยแห่งชาติ (National Research Agenda) ให้มีจุดเน้นที่ชัดเจนเฉพาะเจาะจงและสอดคล้องกับสาขาเป้าหมายการพัฒนาประเทศและใช้กลยุทธ์ด้านนวัตกรรมบูรณาการวิจัยและพัฒนากับการนำไปใช้ประโยชน์ในเชิงพาณิชย์และการพัฒนานวัตกรรม

๑.๓.๒ การส่งเสริมและสนับสนุนการวิจัยและพัฒนาวิทยาศาสตร์เทคโนโลยีและนวัตกรรมโดยสนับสนุนการวิจัยพัฒนาการดัดแปลงและต่อยอดการพัฒนาเทคโนโลยีไปสู่ความเป็นอัจฉริยะโดยใช้เทคโนโลยีขั้นสูงและการผสมผสานเทคโนโลยีการพัฒนาผู้ประกอบการให้เป็นผู้ประกอบการทางเทคโนโลยี (Technopreneur) รวมทั้งการเชื่อมโยงระหว่างภาคการผลิตที่เป็นกลุ่มใหญ่ของประเทศได้แก่เกษตรกรรายย่อยวิสาหกิจชุมชนและวิสาหกิจขนาดกลางและขนาดย่อมกับสถาบันวิจัยและสถาบันการศึกษารวมทั้งพัฒนาและยกระดับโครงสร้างพื้นฐานที่มีอยู่ให้ตอบสนองการเปลี่ยนแปลงเทคโนโลยีแบบก้าวกระโดด โดยเฉพาะเร่งสร้างและพัฒนาบุคลากรวิจัยในสาขา STEM (Science, Technology, Engineering, and Mathematics) และสนับสนุนการดำเนินงานอย่างเป็นเครือข่ายระหว่างสถาบันวิจัยสถาบันการศึกษาภาครัฐภาคเอกชนและภาคประชาชน/ชุมชนรวมทั้งการปรับกลไกระบบวิจัยและพัฒนาของประเทศทั้งระบบ

๑.๓.๓ การเตรียมพร้อมด้านกำลังคนและการเสริมสร้างศักยภาพของประชากรในทุกช่วงวัยมุ่งเน้นการยกระดับคุณภาพทุนมนุษย์ของประเทศ โดยพัฒนาคนให้เหมาะสมตามช่วงวัย เพื่อให้เติบโตอย่างมีคุณภาพการหล่อหลอมให้คนไทยมีค่านิยมตามบรรทัดฐานที่ดีทางสังคม เป็นคนดีมีสุขภาวะที่ดีมีคุณธรรมจริยธรรม มีระเบียบวินัยและมีจิตสำนึกที่ดีต่อสังคม ส่วนรวมการพัฒนาทักษะที่สอดคล้องกับความต้องการในตลาดแรงงานและทักษะที่จำเป็นต่อการดำรงชีวิตในศตวรรษที่ ๒๑ ของคนในแต่ละช่วงวัยตามความเหมาะสมการเตรียมความพร้อมของกำลังคนด้านวิทยาศาสตร์และเทคโนโลยีที่จะเปลี่ยนแปลงโลก ในอนาคตตลอดจนการยกระดับคุณภาพการศึกษาสู่ความเป็นเลิศการสร้างเสริมให้คนมีสุขภาพดี ที่เน้นการปรับเปลี่ยนพฤติกรรมทางสุขภาพและการลดปัจจัยเสี่ยงด้านสภาพแวดล้อมที่ส่งผลต่อสุขภาพ

๑.๓.๔ การสร้างความเป็นธรรมและลดความเหลื่อมล้ำให้ความสำคัญกับการจัดบริการของรัฐ ที่มีคุณภาพทั้งด้านการศึกษาสาธารณสุขให้กับผู้ที่ด้อยโอกาสและผู้สูงอายุในพื้นที่ห่างไกลการจัดสรรที่ดินทำกินสนับสนุน ในเรื่องการสร้างอาชีพรายได้และสนับสนุนการเพิ่มผลิตภาพผู้ด้อยโอกาสสตรีและผู้สูงอายุ รวมทั้งกระจายการจัดบริการภาครัฐให้มีความครอบคลุมและทั่วถึงทั้งในเชิงปริมาณและคุณภาพตลอดจนสร้างชุมชนเข้มแข็งให้เป็นพลังร่วมทางสังคม เพื่อสนับสนุนการพัฒนาและพร้อมรับผลประโยชน์ จากการพัฒนาโดยส่งเสริมการประกอบอาชีพของผู้ประกอบการ ระดับชุมชนการสนับสนุนศูนย์ฝึกอาชีพชุมชนส่งเสริม ให้ชุมชนจัดสวัสดิการและบริการในชุมชนและผลักดันกลไกการกระจายที่ดินทำกินและการบริหารจัดการที่ดิน ของชุมชนโดยมุ่งบรรลุเป้าหมายสำคัญ ในการยกระดับรายได้ประชากรกลุ่มร้อยละ ๔๐ ที่มีรายได้ต่ำสุด

๑.๓.๕ การปรับโครงสร้างการผลิตและการสร้างโอกาสทางเศรษฐกิจในแต่ละช่วงของห่วงโซ่มูลค่าเน้นสร้างความเข้มแข็งให้กับปัจจัยพื้นฐานทุนทางเศรษฐกิจ ให้สนับสนุนการเพิ่มศักยภาพของฐานการผลิตและฐานรายได้เดิมและยกระดับห่วงโซ่มูลค่าด้วยการใช้เทคโนโลยีวิจัยและพัฒนาเพื่อสร้างนวัตกรรมการผลิตที่เป็นมิตรต่อสิ่งแวดล้อมและสอดคล้องกับความต้องการของตลาด รวมทั้งสร้างสังคมผู้ประกอบการให้มีทักษะการทางธุรกิจที่ทันต่อการเปลี่ยนแปลงของเทคโนโลยี ตลอดจนพัฒนาพื้นที่ชายแดนที่มีศักยภาพและพื้นที่เศรษฐกิจใหม่ เพื่อรองรับการขยายตัวทางเศรษฐกิจและขับเคลื่อนเศรษฐกิจเข้าสู่การเป็นประเทศรายได้สูงในอนาคต

๑.๓.๖ การปรับระบบการผลิตการเกษตรให้สอดคล้องกับพันธกรณีในด้านการเปลี่ยนแปลงสภาพภูมิอากาศและศักยภาพของพื้นที่เน้นการสร้างองค์ความรู้ทางวิชาการเกษตรวิทยาศาสตร์เทคโนโลยีและนวัตกรรมแบบมีส่วนร่วมที่เชื่อมโยงกับฐานทรัพยากรชีวภาพ (Bio Based) ในการสร้างมูลค่าเพิ่มให้สินค้าเกษตรมีความปลอดภัยไม่ส่งผลกระทบต่อคุณภาพชีวิตของประชาชนและสิ่งแวดล้อมของประเทศการพัฒนา ระบบเกษตรกรรมที่ยั่งยืนและการขยายโอกาสในการเข้าถึงพื้นที่ทำกินของเกษตรกรรวมทั้งส่งเสริมการรวมกลุ่มทางการเกษตรจากกิจการเจ้าของคนเดียวเป็นการประกอบการในลักษณะสหกรณ์ห้างหุ้นส่วนและบริษัทเพื่อให้เกิดการประหยัดต่อขนาด

๑.๓.๗ การเพิ่มศักยภาพฐานการผลิตและบริการเดิมที่มีศักยภาพในปัจจุบันให้ต่อยอดไปสู่ฐานการผลิตและบริการที่ใช้เทคโนโลยีที่เข้มข้นและมีนวัตกรรมมากขึ้นควบคู่กับการวางรากฐานเพื่อสร้างและพัฒนาภาคการผลิตและบริการสำหรับอนาคตทั้งในด้านการเตรียมศักยภาพคนและโครงสร้างพื้นฐานตลอดจนสร้างกลไกและเครือข่ายความร่วมมือของธุรกิจลักษณะคลัสเตอร์ (Cluster)

๑.๓.๘ การส่งเสริมสร้างความเข้มแข็งของเศรษฐกิจกระแสใหม่ อาทิ เศรษฐกิจดิจิทัล เศรษฐกิจฐานชีวภาพ เศรษฐกิจเชิงสร้างสรรค์และวัฒนธรรมและการพัฒนาวิสาหกิจตั้งใหม่ (Start Up) และวิสาหกิจเพื่อสังคมรวมถึงการสร้างสังคมผู้ประกอบการเพื่อต่อยอดฐานการผลิตและบริการ

๑.๓.๙ การสร้างขีดความสามารถในการแข่งขันของธุรกิจบริการและการท่องเที่ยวที่มีศักยภาพให้เติบโตและสนับสนุนภาคการผลิตเน้นการปรับปรุงกฎหมายที่เกี่ยวข้องเพื่อให้เกิดความสมดุลและยั่งยืนในการพัฒนาอุตสาหกรรมท่องเที่ยว ที่คำนึงถึงขีดความสามารถในการรองรับของระบบนิเวศและศักยภาพของพื้นที่รวมทั้งการสร้างมูลค่าเพิ่มในอุตสาหกรรมก็ทำให้ครอบคลุมทุกมิติและครบวงจรทั้งการผลิตและธุรกิจที่เกี่ยวข้อง

๑.๓.๑๐ การสร้างความเชื่อมโยงระหว่างภาคการผลิต เพื่อเพิ่มมูลค่าทางเศรษฐกิจขยายฐานเศรษฐกิจให้กว้างขึ้นและต่อยอดห่วงโซ่การผลิตให้เข้มแข็งขึ้นโดยการเชื่อมโยงเครือข่ายการผลิตและนำผลการวิจัยและการพัฒนาที่เกี่ยวข้องมาใช้ประโยชน์ ในการสร้างผลิตภัณฑ์เชิงพาณิชย์ที่หลากหลายและสอดคล้องกับความต้องการของตลาดโดยเฉพาะอย่างยิ่งการพัฒนาความเชื่อมโยงด้านคมนาคมขนส่งโลจิสติกส์และโทรคมนาคมในกรอบความร่วมมืออนุภูมิภาค ภายใต้แผนงานของกรอบความร่วมมือทางเศรษฐกิจในอนุภูมิภาคแม่น้ำโขง กรอบความร่วมมือลุ่มแม่น้ำอิระวดีเจ้าพระยาแม่โขง กรอบความร่วมมือเขตเศรษฐกิจสามฝ่ายอินโดนีเซีย-มาเลเซีย-ไทยกรอบความร่วมมือความริเริ่มแห่งอ่าวเบงกอล สำหรับความร่วมมือหลากหลายสาขาทางวิชาการและเศรษฐกิจกรอบความร่วมมือ เพื่อพัฒนาชายแดนไทย-มาเลเซียและภูมิภาคอาเซียนเพื่ออำนวยความสะดวกและลดต้นทุนด้านโลจิสติกส์

๑.๓.๑๑ การพัฒนาวิสาหกิจขนาดย่อยขนาดเล็กและขนาดกลางวิสาหกิจชุมชนและวิสาหกิจเพื่อสังคมเพื่อขยายฐานการพัฒนาเศรษฐกิจฐานรากให้มีความครอบคลุมมากขึ้นเป็นการสร้างโอกาสทางเศรษฐกิจสำหรับกลุ่มต่างๆในสังคมโดยดำเนินการควบคู่ไปกับการพัฒนาและส่งเสริมสังคมผู้ประกอบการเพื่อส่งเสริมผู้ประกอบการที่ผลิตได้และขายเป็น

๑.๓.๑๒ การสร้างความมั่นคงของฐานทรัพยากรธรรมชาติและยกระดับคุณภาพสิ่งแวดล้อมเน้นการรักษาและฟื้นฟูฐานทรัพยากรธรรมชาติเพิ่มประสิทธิภาพการบริหารจัดการทรัพยากรน้ำ สนับสนุนการเติบโตที่เป็นมิตรกับสิ่งแวดล้อมและคุณภาพชีวิตของประชาชน เร่งแก้ไขปัญหามลพิษสิ่งแวดล้อม เพื่อลดมลพิษที่เกิดจากการผลิตและการบริโภคพัฒนาระบบบริหารจัดการที่โปร่งใสเป็นธรรมส่งเสริมการผลิตและการบริโภคที่เป็นมิตรกับสิ่งแวดล้อม เร่งเตรียมความพร้อมในการลดการปล่อยก๊าซเรือนกระจกและเพิ่มขีดความสามารถในการปรับตัวต่อการเปลี่ยนแปลงสภาพภูมิอากาศรวมทั้งบริหารจัดการ เพื่อลดความเสี่ยงด้านภัยพิบัติทางธรรมชาติ

๑.๓.๑๓ การฟื้นฟูพื้นฐานด้านความมั่นคงที่เป็นปัจจัยสำคัญต่อการพัฒนาทางเศรษฐกิจและสังคมของประเทศให้ความสำคัญกับการอยู่ร่วมกันในสังคมอย่างสันติของผู้มีความเห็นต่างทางความคิดและอุดมการณ์บนพื้นฐานของการปกครองระบอบประชาธิปไตยอันมีพระมหากษัตริย์เป็นประมุขและการเตรียมการรับมือกับอาชญากรรมข้ามชาติซึ่งจะส่งผลกระทบต่ออย่างมีนัยยะสำคัญ ต่อการพัฒนาเศรษฐกิจและสังคมของประเทศในระยะ ๒๐ ปีข้างหน้า

๑.๓.๑๔ การบริหารจัดการในภาครัฐการป้องกันการทุจริตประพฤติมิชอบและการสร้างธรรมาภิบาลในสังคมไทยให้ความสำคัญกับการส่งเสริมและพัฒนาระบบธรรมาภิบาลในภาครัฐอย่างเป็นรูปธรรมทั้งด้านระบบการบริหารงานและบุคลากรมีการบริหารจัดการภาครัฐที่โปร่งใสมีประสิทธิภาพสามารถตรวจสอบได้อย่างเป็นธรรมและประชาชนมีส่วนร่วมมีการกระจายอำนาจและแบ่งภารกิจรับผิดชอบที่เหมาะสมระหว่างส่วนกลางภูมิภาคและท้องถิ่น

๑.๓.๑๕ การพัฒนาโครงสร้างพื้นฐานและระบบโลจิสติกส์ของประเทศเพื่อขยายขีดความสามารถและพัฒนาคุณภาพการให้บริการเพื่อรองรับการขยายตัวของเมืองและพื้นที่เศรษฐกิจหลักและส่งเสริมการพัฒนาคุณภาพชีวิตของทุกกลุ่มในสังคมเน้นให้เกิดความเชื่อมโยงในอนุภูมิภาคและในอาเซียนอย่างเป็นระบบโดยมีโครงข่ายเชื่อมโยงภายในประเทศที่สนับสนุนการพัฒนาพื้นที่ตามแนวระเบียงเศรษฐกิจต่าง ๆ รวมทั้งพัฒนาระบบบริหารจัดการและการกำกับดูแลให้สอดคล้องกับมาตรฐานสากลสร้างความเป็นธรรมในการเข้าถึงบริการพื้นฐานและการคุ้มครองผู้บริโภคนอกจากนี้พัฒนาอุตสาหกรรมต่อเนื่องเพื่อสร้างโอกาสทางเศรษฐกิจให้กับประเทศและการพัฒนาผู้ประกอบการในสาขาโลจิสติกส์และหน่วยงานที่มีศักยภาพไปหาธุรกิจ

๑.๓.๑๖ การพัฒนาภาคเมืองและพื้นที่เศรษฐกิจเร่งดำเนินการในประเด็นท้าทายได้แก่การสร้าง ความเข้มแข็งของฐานการผลิตและบริการเดิมและขยายฐานการผลิตและบริการใหม่ที่สร้างรายได้สำหรับประชาชนในแต่ละภาคการพัฒนาเมืองให้เติบโตอย่างมีคุณภาพการพัฒนาและฟื้นฟูพื้นที่บริเวณชายฝั่งทะเลตะวันออกให้รองรับการขยายตัวของภาคอุตสาหกรรมแห่งอนาคตอย่างมีสมดุลและการบริหารจัดการพื้นที่เศรษฐกิจชายแดนให้เจริญเติบโตและแข่งขันได้อย่างยั่งยืนรวมทั้งการเพิ่มประสิทธิภาพกลไกการขับเคลื่อนการพัฒนาภาคและเมืองให้เกิดผลอย่างเป็นรูปธรรม

๑.๓.๑๗ การสร้างความร่วมมือระหว่างประเทศให้เข้มข้นและส่งผลต่อการพัฒนาอย่างเต็มที่มุ่งเน้นผลักดันให้ความเชื่อมโยงด้านกฎระเบียบและในเชิงสถาบันให้มีความคืบหน้าและชัดเจนในระดับปฏิบัติการและในแต่ละจุดพื้นที่เชื่อมโยงระหว่างประเทศผลักดันการลดการใช้มาตรการที่ไม่ใช่มาตรการทางภาษีควบคู่กับการพัฒนาโครงสร้างพื้นฐานที่ต้องเชื่อมโยงเครือข่ายภายในประเทศและประเทศเพื่อนบ้าน

รวมทั้งส่งเสริมบทบาทที่สร้างสรรค์ของไทยในกรอบความร่วมมือต่างๆ ในเวทีโลกและสนับสนุนการขับเคลื่อนการพัฒนาภายใต้กรอบเป้าหมายการพัฒนาที่ยั่งยืน (SDGs)

๑.๓.๑๘ การส่งเสริมการลงทุนไทยในต่างประเทศให้ความสำคัญกับการพัฒนาผู้ประกอบการให้สามารถพัฒนาธุรกิจร่วมกับประเทศเพื่อนบ้านพัฒนาทรัพยากรมนุษย์ เทคโนโลยีและนวัตกรรมพัฒนาสภาพแวดล้อมทางธุรกิจและการสนับสนุนการดำเนินงานของสภาธุรกิจ ภายใต้กรอบความร่วมมือต่างๆ รวมทั้งสนับสนุนแหล่งเงินทุนและแหล่งข้อมูลเชิงลึก เกี่ยวกับฐานการผลิตในต่างประเทศ

๑.๓.๑๙ การปรับปรุงภาคการเงินของไทยให้มีประสิทธิภาพมากขึ้นและให้สามารถแข่งขันได้เร่งปรับปรุงกฎระเบียบในการกำกับดูแลภาคการเงินเพื่อสนับสนุนความสามารถในการแข่งขันและการให้บริการต่อผู้บริโภคและภาคธุรกิจเอกชนอย่างมีประสิทธิภาพและเป็นธรรมรวมทั้งการกำกับดูแลที่สามารถป้องกันความเสี่ยงจากความเชื่อมโยงทางการเงินและกระแสการเคลื่อนย้ายของเงินทุนที่จะมีรูปแบบที่เปลี่ยนแปลงไปและมีปริมาณธุรกรรมที่มากขึ้น ในขณะเดียวกันสนับสนุนการนำเทคโนโลยีทางการเงินมาใช้อย่างเข้มข้นพัฒนาเครื่องมือทางการเงิน เพื่อระดมทุนมาใช้สนับสนุนการลงทุนโครงการขนาดใหญ่ ตลอดจนขยายการเข้าถึงบริการทางการเงินอย่างทั่วถึงในต้นทุนที่เหมาะสม

๑.๓.๒๐ การปฏิรูปด้านการคลังและงบประมาณประกอบด้วย การขยายฐานภาษีการปรับระบบการจัดทำของงบประมาณการจัดสรรงบประมาณการจัดทำงบประมาณบูรณาการ ทั้งเชิงประเด็นพัฒนาและเชิงพื้นที่การติดตามและประเมินผลการใช้จ่ายงบประมาณและกระจายอำนาจให้แก่องค์กรปกครองส่วนท้องถิ่นในการจัดเก็บภาษีและค่าธรรมเนียมและลดความซ้ำซ้อนของสิทธิประโยชน์ ด้านสวัสดิการสังคม รวมทั้งสร้างความยั่งยืนทางการคลังของระบบการคุ้มครองทางสังคม ได้แก่ การปรับปรุงระบบการออมเพื่อการเกษียณอายุและการปรับปรุงระบบประกันสุขภาพ เพื่อลดภาระการพึ่งพารายได้จากรัฐบาล

๒. การประเมินสภาพแวดล้อมการพัฒนาประเทศ

๒.๑ สถานการณ์และแนวโน้มภายนอก

๒.๑.๑ สถานการณ์และแนวโน้มเศรษฐกิจโลกมีตลาดเกิดใหม่ที่มียุทธศาสตร์สูงซึ่งตลาดการเงินโลกเข้าสู่สถานการณ์ไร้พรมแดน ซึ่งเป็นผลจากเทคโนโลยีและนวัตกรรมทางการเงิน ที่มีความก้าวหน้าอย่างรวดเร็วทำให้มีการพัฒนาเครื่องมือทางการเงินใหม่ๆ รวมทั้งมีการรวมกลุ่มทางเศรษฐกิจที่หลากหลาย ส่งผลต่อการเปิดเสรีทางการค้ามากขึ้นซึ่งจะเป็นโอกาสที่สำคัญของการพัฒนาประเทศไทย

๒.๑.๒ การวิจัยและพัฒนาด้านวิทยาศาสตร์และเทคโนโลยีอย่างก้าวกระโดดเป็นกุญแจสำคัญต่อการพัฒนาเศรษฐกิจสังคมสิ่งแวดล้อมและเปลี่ยนวิถีการดำรงชีวิตของคนทำให้เกิดสาขาอุตสาหกรรมและบริการใหม่ๆ ที่ผสมผสานการใช้เทคโนโลยีสมัยใหม่หลากหลาย สาขามนุษย์จะสามารถเข้าถึงข้อมูลและองค์ความรู้ได้อย่างไร้ขีดจำกัดมีการแข่งขันแรงงาน ที่มีทักษะด้านเทคโนโลยีและมีทักษะหลายด้าน ในตลาดแรงงานขณะเดียวกัน เกิดความเหลื่อมล้ำในมิติต่างๆ เช่น ความเหลื่อมล้ำในการเข้าถึงเทคโนโลยี เป็นต้น

๒.๑.๓ สถานการณ์และแนวโน้มสังคมโลกการเข้าสู่สังคมสูงวัยของโลกส่งผลต่อเศรษฐกิจและรูปแบบการดำเนินชีวิต โดยเฉพาะกลุ่มผู้สูงอายุในประเทศที่พัฒนาแล้วเป็นกลุ่มสำคัญ ที่ทำให้มีการบริโภคสินค้าและบริการเพิ่มขึ้น แต่อาจก่อให้เกิดการแย่งชิงประชากรวัยแรงงานโดยเฉพาะคนที่มีศักยภาพสูง ขณะเดียวกันการเลื่อนไหลของกระแสวัฒนธรรมโลกที่ผสมผสานกับวัฒนธรรมท้องถิ่น ส่งผลต่อการ

เปลี่ยนแปลงวิถีชีวิตและเกิดการสร้างวัฒนธรรมร่วมสมัยแต่อาจก่อให้เกิดวิกฤตทางวัฒนธรรม เนื่องจากการขาดการคัดกรองและเลือกรับวัฒนธรรมที่ดี

๒.๑.๔ สถานการณ์และแนวโน้มสิ่งแวดล้อมโลก การพัฒนาที่ยั่งยืน ค.ศ. ๒๐๓๐ เป็นทิศทางหลักในการพัฒนาของโลกหลัง ค.ศ. ๒๐๑๕ โดยมีเป้าหมายการพัฒนาที่ยั่งยืนประกอบด้วย ๑๗ เป้าหมายและ ๑๖๘ เป้าประสงค์รวมถึงข้อตกลงระหว่างประเทศเกี่ยวกับการเปลี่ยนแปลงสภาพภูมิอากาศที่ทวีความเข้มข้นขึ้นจะมีส่วนสำคัญในการกำหนดทิศทางการพัฒนาประเทศไทย ในอนาคตยิ่งไปกว่านั้นการเปลี่ยนแปลงสภาพภูมิอากาศและภัยธรรมชาติมีความผันผวนและรุนแรงมากขึ้น ส่งผลต่อการผลิตในภาคเกษตรและความมั่นคงด้านอาหารและน้ำ

๒.๑.๕ สถานการณ์ความมั่นคงโลก ประเทศมหาอำนาจมีแนวโน้มใช้อำนาจทางทหารและทางเศรษฐกิจเข้าแทรกแซงกิจการภายในของประเทศต่างๆ รวมถึงเกิดความขัดแย้งระหว่างประเทศ ด้านอาณาเขตแบบรัฐต่อรัฐ ทั้งด้านอาณาเขตทางบกการอ้างสิทธิทับซ้อนทางทะเลและภูมิรัฐศาสตร์ เพื่อผลประโยชน์และการแย่งชิงทรัพยากรนอกจากนั้นการก่อการร้ายอาชญากรรมข้ามชาติและอาชญากรรมทางไซเบอร์จะทวีความรุนแรงและมีวิธีการที่ซับซ้อนมากขึ้น

๒.๒ สถานการณ์และแนวโน้มภายใน

๒.๒.๑ สถานการณ์และแนวโน้มเศรษฐกิจไทย เศรษฐกิจไทยในช่วงปี ๒๕๐๔-๒๕๕๘ ขยายตัวเฉลี่ยร้อยละ ๖.๑ สูงเป็นอันดับที่ ๒๒ ของโลกส่งผลให้รายได้ต่อหัวของประชาชนเพิ่มขึ้นสามารถขยับฐานะการพัฒนาประเทศเป็นประเทศรายได้ปานกลางตอนบนในปี ๒๕๕๓ โครงสร้างเศรษฐกิจเปลี่ยนผ่านจากภาคเกษตรไปสู่ภาคอุตสาหกรรมและบริการมากขึ้นภาคการผลิตมีการส่งมอบคุณค่าและปรับเปลี่ยนเทคโนโลยีการผลิตอย่างต่อเนื่องประเทศไทยยังคงมีความหลากหลายของฐานการผลิตที่มีความแข็งแกร่งในระดับโลก อันดับความสามารถในการแข่งขันโดยรวมมีแนวโน้มปรับตัวดีขึ้นเศรษฐกิจไทยกลับเข้าสู่เสถียรภาพและอยู่ในเกณฑ์ที่แข็งแกร่งโดยเฉพาะเมื่อเทียบกับประเทศที่มีระดับการพัฒนาในระดับใกล้เคียงกันอย่างไรก็ตามในช่วง ๘ ปี ที่ผ่านมาเศรษฐกิจไทยขยายตัวในอัตราที่ต่ำกว่าศักยภาพของระบบเศรษฐกิจการส่งออกของไทยปรับตัวลดลงทั้งในด้านการส่งออกสินค้าเกษตรและอุตสาหกรรมมีสาเหตุจากจุดอ่อนที่สำคัญๆทั้งทางด้านปัญหาเชิงโครงสร้างเงื่อนไขในระบบเศรษฐกิจโลกและปัจจัยทางด้านการดำเนินนโยบายและการบริหารจัดการเศรษฐกิจ

๒.๒.๒ การพัฒนาวิทยาศาสตร์เทคโนโลยีวิจัยและนวัตกรรม อยู่ในลำดับต่ำและการบริหารจัดการงานวิจัยขาดการบูรณาการให้มีเอกภาพตั้งแต่ระดับนโยบายการสนับสนุนทุนวิจัยและหน่วยวิจัยหลัก ทำให้ทิศทางการพัฒนาวิทยาศาสตร์เทคโนโลยีวิจัยพัฒนาและนวัตกรรมของประเทศไม่ชัดเจน มีความซ้ำซ้อนและยังมีข้อจำกัดในการตอบโจทย์ การพัฒนาประเทศเป็นผลให้การพัฒนาเทคโนโลยีและนวัตกรรมของประเทศล่าช้าไม่ทันต่อการพัฒนาเทคโนโลยีของโลก ตลอดจนมีการนำผลงานวิจัยไปใช้ประโยชน์ในเชิงพาณิชย์ในระดับต่ำ

๒.๒.๓ สถานการณ์และแนวโน้มของสังคมไทย โครงสร้างประชากรไทยเปลี่ยนแปลงเข้าสู่สังคมสูงวัยอย่างสมบูรณ์เมื่อสิ้นสุดแผนพัฒนาฯ ฉบับที่ ๑๒ โดยปี ๒๕๕๗ ประชากรวัยแรงงานจะมีจำนวนสูงสุดและเริ่มลดลงอย่างต่อเนื่อง คุณภาพคนไทยทุกกลุ่มวัยยังมีปัญหาคุณภาพการศึกษาและการเรียนรู้ของคนไทยยังอยู่ในระดับค่อนข้างต่ำขณะที่คนไทยมีแนวโน้มเป็นโรคไม่ติดต่อมากขึ้นซึ่งเป็นสาเหตุหลักของการเสียชีวิต

รวมถึงปัญหาด้านสุขภาพในวัยผู้สูงอายุจะส่งผลกระทบต่อภาระค่าใช้จ่ายภาครัฐนอกจากนี้คนไทยส่วนใหญ่ยังมีปัญหาด้านคุณธรรมจริยธรรมและไม่ตระหนักถึงความสำคัญของระเบียบวินัยความซื่อสัตย์และการมีจิตสาธารณะ

๒.๒.๔ สถานการณ์ด้านทรัพยากรธรรมชาติและสิ่งแวดล้อม ฐานทรัพยากรธรรมชาติลดลงและเสื่อมโทรมเนื่องจากการใช้ประโยชน์เกินกว่าศักยภาพในการฟื้นตัวของระบบนิเวศการบริหารจัดการทรัพยากรน้ำยังขาดกระบวนการมีส่วนร่วมและการวิเคราะห์ประเมินผลกระทบ ด้านสิ่งแวดล้อมสังคมและเศรษฐกิจก่อนดำเนินการอย่างเป็นระบบขณะเดียวกันการเข้าถึงและการจัดสรรการใช้ประโยชน์ทรัพยากรธรรมชาติยังไม่เป็นธรรมก่อให้เกิดปัญหาความเหลื่อมล้ำความขัดแย้งและข้อพิพาทในระดับพื้นที่ระหว่างภาครัฐภาคเอกชนและชุมชน นอกจากนี้ยังมีปัญหามลพิษที่ส่งผลกระทบต่อคุณภาพชีวิตของประชาชนและต้นทุนทางเศรษฐกิจและก่อให้เกิดรูปแบบการผลิตและการบริโภคที่ไม่ยั่งยืน

๒.๒.๕ การเจริญเติบโตของภาคเมืองและพื้นที่เศรษฐกิจ กิจกรรมทางเศรษฐกิจกระจุกตัวในกรุงเทพมหานครและภาคกลาง ทำให้เกิดปัญหาช่องว่างการกระจายรายได้ระหว่างภาครวมถึงกลไกการพัฒนาจังหวัดและกลุ่มจังหวัดยังไม่สามารถเชื่อมโยงการทำงานของหน่วยงานที่เกี่ยวข้องได้ ขณะที่การขยายตัวของเมืองในภาคต่างๆของประเทศที่เกิดขึ้นอย่างรวดเร็วทำให้การพัฒนาโครงสร้างพื้นฐานที่จำเป็นไม่สามารถรองรับการขยายตัวของเมืองได้อย่างเพียงพอ นอกจากนี้การพัฒนาพื้นที่เศรษฐกิจหลักของประเทศมีแนวโน้มการขยายตัวของกิจกรรมทางเศรษฐกิจในระดับสูง ส่งผลกระทบต่อความยั่งยืนและสมดุลของการพัฒนาในพื้นที่

๒.๒.๖ ความมั่นคงภายในประเทศ สถาบันหลักของชาติได้รับผลกระทบจากความขัดแย้ง ที่มีรากฐานของปัญหามาจากความเห็นต่างทางความคิดและความเหลื่อมล้ำทางเศรษฐกิจและสังคมขณะที่ สถานการณ์ในจังหวัดชายแดนภาคใต้ ยังมีการสร้างสถานการณ์โดยมีเป้าหมายให้เกิดความสูญเสียต่อเจ้าหน้าที่รัฐ นอกจากนี้ยังต้องเผชิญกับความเสี่ยงจากปัญหาอาชญากรรมทางไซเบอร์ที่ปรับเปลี่ยนรูปแบบไปสู่การโจมตีระบบขององค์กรขนาดใหญ่ที่ส่งผลกระทบในวงกว้างและมีมูลค่าความเสียหายสูง

๒.๒.๗ ความร่วมมือระหว่างประเทศและความเชื่อมโยงเพื่อการพัฒนา การเชื่อมโยงระหว่างประเทศไทยกับนานาประเทศมีความใกล้ชิดกันมากขึ้น โดยเฉพาะอย่างยิ่งในกลุ่มอนุภูมิภาคและภูมิภาคเอเชียเป็นเงื่อนไขสำคัญของประเทศไทย ในการขยายความร่วมมือด้านเศรษฐกิจการค้าการคมนาคมขนส่งการพัฒนาทรัพยากรมนุษย์และเทคโนโลยีและสารสนเทศกับกลุ่มประเทศต่างๆ ทั้งในระดับทวิภาคีและพหุภาคี

๒.๒.๘ การบริหารจัดการภาครัฐยังอ่อนแอ ภาครัฐมีขนาดใหญ่และรายจ่ายประจำเพิ่มสูงขึ้นอย่างต่อเนื่อง การบริหารจัดการภาครัฐมีประสิทธิภาพต่ำ ขาดระบบการทำงานที่เชื่อมโยงเป็นเครือข่ายแบบบูรณาการกับหน่วยงานหรือภาคส่วนอื่นๆ การให้บริการประชาชนยังต้องปรับปรุงให้ได้มาตรฐานสากล ขณะที่การทุจริตและประพฤติมิชอบได้ขยายไปในวงกว้างทั้งในภาครัฐเอกชนและองค์กรเอกชน นอกจากนี้กฎหมายหลายฉบับยังไม่ได้มาตรฐานสากล เนื่องจากล้าสมัยและกระบวนการตรากฎหมายยังมีจุดอ่อนหลายประการตลอดจนกระบวนการยุติธรรมยังขาดประสิทธิภาพและไม่สามารถอำนวยความสะดวกได้อย่างเสมอภาค

๓. วัตถุประสงค์และเป้าหมายการพัฒนาในช่วงแผนพัฒนาฯ ฉบับที่ ๑๒

๓.๑. วัตถุประสงค์

๓.๑.๑. เพื่อวางรากฐานให้คนไทยเป็นคนที่สมบูรณ์มีคุณธรรมจริยธรรมมีระเบียบวินัยค่านิยมที่ดีมีจิตสาธารณะและมีความสุขโดยมีสุขภาพและสุขภาพที่ดีครอบครัวอบอุ่นตลอดจนเป็นคนเก่งที่มีทักษะความรู้ความสามารถและพัฒนาตนเองได้ต่อเนื่องตลอดชีวิต

๓.๑.๒. เพื่อให้คนไทยมีความมั่นคงทางเศรษฐกิจและสังคมได้รับความเป็นธรรมในการเข้าถึงทรัพยากรและบริการทางสังคมที่มีคุณภาพผู้ด้อยโอกาสได้รับการพัฒนาศักยภาพรวมทั้งชุมชนมีความเข้มแข็งพึ่งพาตนเองได้

๓.๑.๓. เพื่อให้เศรษฐกิจเข้มแข็งแข่งขันได้มีเสถียรภาพและมีความยั่งยืนสร้างความเข้มแข็งของฐานการผลิตและบริการเดิมและขยายฐานใหม่โดยการใช้นวัตกรรมที่เข้มข้นมากขึ้นสร้างความเข้มแข็งของเศรษฐกิจฐานรากและสร้างความมั่นคงทางพลังงานอาหารและน้ำ

๓.๑.๔. เพื่อรักษาและฟื้นฟูทรัพยากรธรรมชาติและคุณภาพสิ่งแวดล้อมให้สามารถสนับสนุนการเติบโตที่เป็นมิตรกับสิ่งแวดล้อมและการมีคุณภาพชีวิตที่ดีของประชาชน

๓.๑.๕. เพื่อให้การบริหารราชการแผ่นดินมีประสิทธิภาพโปร่งใสทันสมัยและมีการทำงานเชิงบูรณาการของภาคีการพัฒนา

๓.๑.๖. เพื่อให้มีการกระจายความเจริญไปสู่ภูมิภาคโดยการพัฒนาภาคและเมืองเพื่อรองรับการพัฒนายกระดับฐานการผลิตและบริการเดิมและขยายฐานการผลิตและบริการใหม่

๓.๑.๗. เพื่อผลักดันให้ประเทศไทยมีความเชื่อมโยงกับประเทศต่างๆ ทั้งในระดับอนุภูมิภาคภูมิภาคและนานาชาติได้อย่างสมบูรณ์และมีประสิทธิภาพรวมทั้งให้ประเทศไทยมีบทบาทนาและสร้างสรรค์ในด้านการค้าการบริการและการลงทุนภายใต้กรอบความร่วมมือต่างๆ ทั้งในระดับอนุภูมิภาคภูมิภาคและโลก

๓.๒. เป้าหมายรวม

เพื่อให้เป็นไปตามวัตถุประสงค์ดังกล่าวได้กำหนดเป้าหมายรวมการพัฒนาของแผนพัฒนาฯ ฉบับที่ ๑๒ ประกอบด้วย

๓.๒.๑. คนไทยมีคุณลักษณะเป็นคนไทยที่สมบูรณ์มีวินัยมีทัศนคติและพฤติกรรมตามบรรทัดฐานที่ดีของสังคม มีความเป็นพลเมืองตื่นรู้มีความสามารถในการปรับตัวได้อย่างรู้เท่าทันสถานการณ์มีความรับผิดชอบและทำประโยชน์ต่อส่วนรวมมีสุขภาพกายและใจที่ดีมีความเจริญงอกงามทางจิตวิญญาณมีวิถีชีวิตที่พอเพียงและมีความสุขเป็นไทย

๓.๒.๒. ความเหลื่อมล้ำทางด้านรายได้และความยากจนลดลงเศรษฐกิจฐานรากมีความเข้มแข็งประชาชนทุกคน มีโอกาสในการเข้าถึงทรัพยากรการประกอบอาชีพและบริการทางสังคมที่มีคุณภาพอย่างทั่วถึงและเป็นธรรมกลุ่มที่มีรายได้น้อยร้อยละ ๔๐ มีรายได้เพิ่มขึ้นอย่างน้อยร้อยละ ๑๕

๓.๒.๓. ระบบเศรษฐกิจมีความเข้มแข็งและแข่งขันได้โครงสร้างเศรษฐกิจปรับสู่เศรษฐกิจฐานบริการและดิจิทัลมีผู้ประกอบการรุ่นใหม่และเป็นสังคมผู้ประกอบการผู้ประกอบการขนาดกลางและขนาดเล็กที่เข้มแข็งสามารถใช้นวัตกรรมและเทคโนโลยีดิจิทัลในการสร้างสรรค์คุณค่าสินค้าและบริการมีระบบการผลิต

และให้บริการจากฐานรายได้เดิมที่มีมูลค่าเพิ่มสูงขึ้นและมีการลงทุนในการผลิตและบริการฐานความรู้ชั้นสูงใหม่ๆ ที่เป็นมิตรกับสิ่งแวดล้อมและชุมชน รวมทั้งกระจายฐานการผลิตและการให้บริการสู่ภูมิภาค เพื่อลดความเหลื่อมล้ำโดยเศรษฐกิจไทย มีเสถียรภาพและมีอัตราการขยายตัวเฉลี่ยร้อยละ ๕ ต่อปีและมีปัจจัยสนับสนุนอาทิระบบโลจิสติกส์พลังงานและการลงทุนวิจัยและพัฒนาที่เอื้อต่อการขยายตัวของภาคการผลิตและบริการ

๓.๒.๔. ทูทางธรรมชาติและคุณภาพสิ่งแวดล้อมสามารถสนับสนุนการเติบโตที่เป็นมิตรกับสิ่งแวดล้อมมีความมั่นคงทางอาหารพลังงานและน้ำโดยเพิ่มพื้นที่ป่าไม้ให้ได้ร้อยละ ๔๐ ของพื้นที่ประเทศ เพื่อรักษาความสมดุลของระบบนิเวศลดการปล่อยก๊าซเรือนกระจกในภาคพลังงานและขนส่งไม่น้อยกว่าร้อยละ ๗ ภายในปี ๒๕๖๓ เทียบกับการปล่อยในกรณีปกติมีปริมาณหรือสัดส่วนของขยะมูลฝอยที่ได้รับการจัดการอย่างถูกหลักสุขาภิบาลเพิ่มขึ้นและรักษาคุณภาพน้ำและคุณภาพอากาศในพื้นที่วิกฤตให้อยู่ในเกณฑ์มาตรฐาน

๓.๒.๕. มีความมั่นคงในเอกราชและอธิปไตยสังคมปลอดภัยสามัคคีสร้างภาพลักษณ์ดีและเพิ่มความเชื่อมั่นของนานาชาติต่อประเทศไทย ความขัดแย้งทางอุดมการณ์และความคิดในสังคมลดลงปัญหาอาชญากรรมลดลงปริมาณความสูญเสียจากภัยโจรสลัดและการลักลอบขนส่งสินค้าและค่านมนุษย์ลดลง มีความพร้อมที่ปกป้องประชาชนจากการก่อการร้ายและภัยพิบัติทางธรรมชาติ ประเทศไทยมีส่วนร่วมในการกำหนดบรรทัดฐานระหว่างประเทศเกิดความเชื่อมโยงการขนส่งโลจิสติกส์ห่วงโซ่มูลค่าเป็นหุ้นส่วน การพัฒนาที่สำคัญในอนุภูมิภาคภูมิภาคและโลกและอัตราการเติบโตของมูลค่าการลงทุนและการส่งออกของไทยในอนุภูมิภาคภูมิภาคและอาเซียนสูงขึ้น

๓.๒.๖. มีระบบบริหารจัดการภาครัฐที่มีประสิทธิภาพทันสมัยโปร่งใสตรวจสอบได้กระจายอำนาจและมีส่วนร่วมจากประชาชน บทบาทภาครัฐในการให้บริการซึ่งภาคเอกชนดำเนินการแทนได้ดีกว่าลดลงเพิ่มการใช้ระบบดิจิทัลในการให้บริการปัญหาคอร์รัปชันลดลงและการบริหารจัดการขององค์กรปกครองส่วนท้องถิ่นมีอิสระมากขึ้นโดยอันดับประสิทธิภาพภาครัฐ ที่จัดทำโดยสถาบันการศึกษานานาชาติและอันดับความยากง่ายในการดำเนินธุรกิจในประเทศดีขึ้น การใช้จ่ายภาครัฐและระบบงบประมาณมีประสิทธิภาพสูงฐานภาษีกว้างขึ้นและดัชนีการรับรู้การทุจริตดีขึ้น รวมถึงมีบุคลากรภาครัฐที่มีความรู้ความสามารถและปรับตัวได้ทันกับยุคดิจิทัลเพิ่มขึ้น

๔. การขับเคลื่อนแผนพัฒนาฉบับที่๑๒ สู่การปฏิบัติมีหลักการและแนวทางดำเนินงานสรุปได้ดังนี้

๔.๑ หลักการ

๔.๑.๑ ขับเคลื่อนการพัฒนาประเทศโดยยึดแผนพัฒนาฉบับที่๑๒เป็นกรอบทิศทางหลักและแปลงสู่การปฏิบัติในระดับต่างๆที่สอดคล้องกับสภาพภูมิสังคม

๔.๑.๒ กระจายการพัฒนาสู่พื้นที่โดยยึดหลักการพัฒนาพื้นที่ภารกิจและการมีส่วนร่วมให้จังหวัดเป็นพื้นที่ดำเนินการขับเคลื่อนการพัฒนาและเป็นจุดเชื่อมโยงการพัฒนาจากชุมชนสู่ประเทศและประเทศสู่ชุมชน

๔.๑.๓ เพิ่มการใช้องค์ความรู้เทคโนโลยีนวัตกรรมและความคิดสร้างสรรค์ให้เป็นเครื่องมือหลัก ในการขับเคลื่อนการพัฒนาในทุกภาคส่วนในระดับพื้นที่ท้องถิ่นและชุมชน

๔.๑.๔ ใช้กลไกและเครื่องมือการพัฒนาของภาครัฐภาคประชาชนภาคธุรกิจเอกชนและสื่อมวลชนอย่างบูรณาการให้การขับเคลื่อนเกิดประสิทธิภาพโดยกระบวนการสร้างเครือข่ายหรือคลัสเตอร์ที่ตอบสนองต่อการแก้ไขปัญหาและการพัฒนาศักยภาพของพื้นที่

๔.๑.๕ ระบบการบริหารจัดการแผนสู่การปฏิบัติที่มีความเชื่อมโยงกันในระดับต่างๆ ตั้งแต่ระดับยุทธศาสตร์ที่เชื่อมต่อกับแผนพัฒนาเศรษฐกิจและสังคมแห่งชาติแผนเฉพาะด้านและแผนปฏิบัติการและระบบการจัดสรรงบประมาณ ที่มีประสิทธิภาพที่ตอบสนองการพัฒนาเชิงบูรณาการการพัฒนาเชิงพื้นที่และการพัฒนาที่ต่อเนื่อง รวมทั้งระบบการติดตามประเมินผลการดำเนินงานของภาครัฐที่สอดคล้องกับประเด็นการพัฒนาแนวทางการพัฒนาและผลของการพัฒนาอย่างแท้จริง

๔.๒ แนวทางขับเคลื่อนแผนพัฒนาฯ ฉบับที่ ๑๒

๔.๒.๑ สร้างความรู้ความเข้าใจให้ทุกภาคส่วนตระหนักถึงความสำคัญและพร้อมเข้าร่วมในการผลักดันแผนพัฒนาฯ ฉบับที่ ๑๒ ไปสู่การปฏิบัติสำนักงานคณะกรรมการพัฒนาการเศรษฐกิจและสังคมแห่งชาติสร้างความเข้าใจกับภาคีทุกภาคส่วนโดยกำหนดกิจกรรมดำเนินการประเด็นสื่อสารและเครื่องมือสื่อสารประชาสัมพันธ์แบ่งตามกลุ่มเป้าหมาย (Stakeholder) ของการสร้างความรู้ความเข้าใจในการขับเคลื่อนระดับพื้นที่ สศช. จัดประชุมเชิงปฏิบัติการในระดับภาคและชุมชนเพื่อสร้างความรู้ความเข้าใจและสร้างความตระหนักถึงภารกิจและความรับผิดชอบร่วมกันของประชาชนซึ่งจะเป็นประโยชน์ต่อการนำประเด็นการพัฒนาของแผนพัฒนาฯ ฉบับที่ ๑๒ ไปขับเคลื่อนผ่านกลไกการพัฒนาระดับพื้นที่และสร้างแนวร่วมการพัฒนาของ สศช.

๔.๒.๒ สร้างความเชื่อมโยงระหว่างแผนพัฒนาฯ ฉบับที่ ๑๒ ยุทธศาสตร์ชาตินโยบายรัฐบาลแผนเฉพาะด้านและแผนปฏิบัติการโดยกำหนดประเด็นการพัฒนาสำคัญภายใต้ยุทธศาสตร์ของแผนพัฒนาฯ ฉบับที่ ๑๒ นำไปสู่การกำหนดแผนงานโครงการการระดมทรัพยากรและแนวทางการร่วมดำเนินงานของภาคส่วนต่างๆ รวมถึงบูรณาการประเด็นการพัฒนาภายใต้ยุทธศาสตร์ ที่มีความเชื่อมโยงกันและจัดทำเป็นแผนการลงทุนการพัฒนา/แผนพัฒนาเฉพาะด้านที่ตอบสนองการพัฒนาในหลายมิติภายใต้ยุทธศาสตร์แผนพัฒนาฯ ฉบับที่ ๑๒ เพื่อปิดช่องว่างการพัฒนา (Development Gap) ของประเทศในแต่ละช่วงเวลาและสร้างรากฐานสำคัญของการพัฒนาประเทศสู่เป้าหมายที่กำหนดในแผนพัฒนาฯ ฉบับที่ ๑๒

๔.๒.๓ หน่วยงานกลาง อาทิ สศช. สำนักงานงบประมาณสำนักงานคณะกรรมการพัฒนาระบบราชการ (สำนักงาน ก.พ.ร.) จัดทำยุทธศาสตร์การจัดสรรงบประมาณแบบมีส่วนร่วมการจัดสรรงบประมาณรายจ่ายประจำปีใช้เป้าหมายตัวชี้วัดและแนวทางการพัฒนาของแผนพัฒนาฯ ฉบับที่ ๑๒ ในการกำหนดลำดับความสำคัญของแผนงานโครงการและภารกิจหน่วยงานเพื่อให้การดำเนินงานสามารถบรรลุวัตถุประสงค์และเป้าหมายที่กำหนดไว้ในแผนฯ อย่างมีประสิทธิภาพบนพื้นฐานการมีส่วนร่วมของประชาชน

๔.๒.๔ ผลักดันให้ภาคเอกชนนำประเด็นการพัฒนาสำคัญในแผนพัฒนาฯ ฉบับที่ ๑๒ พิจารณาประกอบการจัดทำแผนการลงทุนทางธุรกิจที่สร้างการมีส่วนร่วมในการพัฒนาประเทศอย่างเป็นหุ้นส่วนการพัฒนาและส่งเสริมให้คณะกรรมการร่วมภาครัฐและเอกชนเพื่อแก้ไขปัญหาทางเศรษฐกิจ (กรอ.) เป็นกลไกหลักในการเชื่อมโยงการพัฒนาระหว่างภาครัฐและเอกชนรวมทั้งให้กรอ. ส่วนกลางกระจายความรับผิดชอบและภารกิจให้กรอ. จังหวัด/กลุ่มจังหวัดมากขึ้นโดยคำนึงถึงความสอดคล้องของยุทธศาสตร์ชาติและความเชื่อมโยงในระดับพื้นที่

๔.๒.๕ สร้างสภาพแวดล้อมให้เอื้อต่อการขับเคลื่อนแผนของภาคีการพัฒนาต่างๆ โดยกำหนดให้มีการผลักดันปัจจัยหลักให้สามารถปรับเปลี่ยน เพื่อเป็นเครื่องมือที่สำคัญ อาทิ นำการศึกษาวิจัยมาเป็นเครื่องมือ

สำคัญในการขับเคลื่อนการพัฒนาปรับปรุงกฎระเบียบและกฎหมายต่างๆให้เอื้อต่อการขับเคลื่อนการพัฒนาในระดับต่างๆโดยนาเครื่องมือวิเคราะห์ผลกระทบทางกฎหมายมาใช้ประเมินอย่างมีประสิทธิภาพ

๔.๒.๖ เพิ่มประสิทธิภาพกลไกรับผิดชอบการขับเคลื่อนแผนที่ชัดเจนสามารถขับเคลื่อนแผนพัฒนาฉบับที่ ๑๒ ในระดับประเทศและระดับพื้นที่ได้อย่างมีประสิทธิภาพ อาทิ การตั้งและการเชื่อมโยงคณะกรรมการระดับชาติที่มีอยู่ให้นายทศศาสตร์ของแผนพัฒนาฯ ฉบับที่ ๑๒ มาเป็นกรอบการดำเนินงานขับเคลื่อนประเด็นการพัฒนาในระดับประเทศและพื้นที่โดยให้จังหวัดเป็นจุดประสาน

๔.๓ การติดตามประเมินผลแผนพัฒนาฉบับที่๑๒มีแนวคิดหลักการและแนวทางดำเนินการ ดังนี้

๔.๓.๑ แนวคิดและหลักการติดตามประเมินผลแบบมีส่วนร่วมเน้นการติดตามประเมินผลที่เปิดโอกาสให้ผู้มีส่วนได้ส่วนเสียเข้ามามีส่วนร่วมเป็นระบบประเมินผลเชิงบูรณาการที่มุ่งเสนอผลผลิตผลลัพธ์และผลกระทบประเมินด้วยตนเอง เพื่อสร้างกระบวนการเรียนรู้และติดตามผลอย่างใกล้ชิดควบคู่กับ การให้หน่วยงานหรือสถาบันที่เป็นกลางทำหน้าที่ประเมินผล มีหลักเกณฑ์การติดตามประเมินผลและตัวชี้วัดที่ชัดเจน โปร่งใสมีมาตรฐานเป็นกลางและถูกต้องตามหลักวิชาการ

๔.๓.๒ แนวทางการประเมินผลแผนพัฒนาเศรษฐกิจและสังคมแห่งชาติแบบมีส่วนร่วมดำเนินการโดย

๑) วางระบบการติดตามประเมินผลระยะเวลาประกอบด้วย การประเมินผลก่อนการปฏิบัติการหรือก่อนเริ่มโครงการการประเมินผลระหว่างดำเนินการและการประเมินผลหลังการดำเนินงาน

๒) วางระบบการติดตามประเมินผลแผนงานโครงการระดับกระทรวงและงานที่เกี่ยวข้องมากกว่าหนึ่งกระทรวงเพื่อเชื่อมโยงตัวชี้วัดของแผนปฏิบัติการกระทรวงและกลุ่มกระทรวงกับเป้าหมายของยุทธศาสตร์ชาติ รวมทั้งเป้าหมายและประเด็นพัฒนาสำคัญของแผนพัฒนาฯ ฉบับที่ ๑๒

๓) วางระบบการติดตามประเมินผลแผนงานโครงการระดับจังหวัดและพื้นที่เพื่อเชื่อมโยงแผนปฏิบัติการจังหวัดและกลุ่มจังหวัดกับแผนพัฒนาฯ ฉบับที่ ๑๒ และยุทธศาสตร์ชาติ

๔) ตั้งหน่วยวิจัยฝึกอบรมและตรวจสอบมาตรฐานระบบติดตามและประเมินผล เพื่อทำให้ระบบติดตามประเมินผลมีมาตรฐานสากลและพัฒนาให้ทันสมัย เพื่อฝึกอบรมเทคนิควิธีการหลักการแนวคิดในการประเมินผลแผนงานโครงการ ก่อนเริ่มระหว่างดำเนินการและหลังที่เสร็จสิ้นแล้ว

๕) ส่งเสริมให้เกิดการประสานความร่วมมือระหว่างสำนักงานคณะกรรมการพัฒนาการเศรษฐกิจและสังคมแห่งชาติ สำนักงานคณะกรรมการพัฒนาระบบราชการสำนักงบประมาณและหน่วยงานที่เกี่ยวข้อง ทั้งในส่วนกลางและในพื้นที่ เพื่อให้การติดตามประเมินผลแบบมีส่วนร่วมมีประสิทธิภาพและประสิทธิผล

๖) จัดเตรียมองค์กรกลางที่มีความเป็นมืออาชีพมีความชำนาญและเป็นที่ยอมรับของทุกฝ่าย เพื่อให้การติดตามประเมินผลมีความเป็นสากลถูกต้องตามหลักวิชาการเชื่อถือได้เป็นพื้นฐาน สำหรับการตัดสินใจนโยบายและการดำเนินงานภาครัฐ

๗) พัฒนาตัวชี้วัดและตัวชี้วัดร่วมให้ได้มาตรฐานสากล เพื่อประเมินการบรรลุวัตถุประสงค์และเป้าหมายของแผนพัฒนาฯ ฉบับที่ ๑๒ และยุทธศาสตร์ชาติซึ่งสามารถวัดได้ทั้งตัวชี้วัดผลกระทบร่วมตัวชี้วัดผลลัพธ์ร่วมและตัวชี้วัดผลผลิตร่วม

๘) จัดเวทีสาธารณะเพื่อให้ผู้มีส่วนได้ส่วนเสียได้มีเวทีแสดงความคิดเห็นวิพากษ์วิจารณ์และแสดงความคิดเห็นอย่างเปิดเผยและโปร่งใสตรวจสอบได้เน้นการสื่อสารแบบสองทางเน้นการสื่อสารแบบสวนเสวนามากกว่าถ่ายทอดด้านเดียวและให้มีคู่เจรจาโดยตรงเช่นระหว่างกลุ่มเป้าหมายและผู้กำหนดนโยบาย เป็นต้น

๙) นาเสนอผลการติดตามประเมินผลเป็นการนำเสนอผลการประเมินให้ทุกฝ่ายได้รับทราบทั้งประชาชนกลุ่มเป้าหมายผู้กำหนดนโยบายหน่วยงานนโยบายไปปฏิบัติหน่วยงานสนับสนุนงบประมาณตลอดจนสาธารณชนผู้สนใจได้รับทราบผลการประเมิน

๑๐) พัฒนาระบบข้อมูลและประยุกต์ใช้เทคโนโลยี เพื่อเพิ่มขีดความสามารถในการประเมินผล โดยจัดทำระบบข้อมูลการบริหารการเข้าถึงข้อมูลการวิเคราะห์และการนำข้อมูลไปใช้ได้อย่างเหมาะสม เพื่อเพิ่มประสิทธิภาพและสามารถนำข้อมูลการประเมินไปใช้ในการกำหนดทางเลือกนโยบายและสร้างนวัตกรรมในการบริหารจัดการ

๑.๓ แผนพัฒนาภาค/แผนพัฒนากลุ่มจังหวัด/แผนพัฒนาจังหวัด

ประเด็นการพัฒนากลุ่มจังหวัดภาคเหนือตอนบน ๒ (เชียงราย พะเยา แพร่ น่าน)

๑.การวิเคราะห์สถานะแวดล้อมปัจจัยภายในและปัจจัยภายนอก

ได้ดำเนินการวิเคราะห์สภาพแวดล้อม โดยกำหนดปัจจัยภายในและปัจจัยภายนอกของกลุ่มจังหวัด ได้นำเอาข้อมูลหลักฐานเชิงประจักษ์ที่เป็นจริงมาวิเคราะห์ หาจุดแข็ง จุดอ่อน โอกาส และอุปสรรค โดยคณะกรรมการได้สรุปประเด็นของแต่ละด้าน แล้วนำมาจัดน้ำหนักลำดับความสำคัญของแต่ละข้อในแต่ละด้าน โดยใช้มาตรวัดระดับ ๔ ระดับ ใช้สถิติในการวิเคราะห์ คือ ค่าเฉลี่ยและการกำหนดเกณฑ์การแปลความหมาย รายละเอียด ดังนี้

เกณฑ์ความหมายของระดับความสำคัญของสถานะแวดล้อม

๔	หมายถึง	เห็นด้วยมากที่สุด
๓	หมายถึง	เห็นด้วยมาก
๒	หมายถึง	เห็นด้วยน้อย
๑	หมายถึง	เห็นด้วยน้อยที่สุด

เกณฑ์การแปลความหมายค่าเฉลี่ยของสภาพแวดล้อม

๓.๒๖ - ๔.๐๐	หมายถึง	เห็นด้วยระดับมาก
๒.๕๑ - ๓.๒๕	หมายถึง	เห็นด้วยระดับปานกลาง
๑.๗๖ - ๒.๕๐	หมายถึง	เห็นด้วยน้อย
๑.๐๐ - ๑.๗๕	หมายถึง	ไม่เห็นด้วย

จุดแข็ง

ลำดับ	จุดแข็ง (Strength)	คะแนน
S๑	เป็นกลุ่มจังหวัดที่มีชายแดนติดต่อกับประเทศเพื่อนบ้าน (ลาวและพม่า) ซึ่งเป็นโอกาสในการดำเนินกิจกรรมการค้า การลงทุน และการท่องเที่ยวร่วมกัน	๓.๕๐
S๒	มรดกทางวัฒนธรรมที่เป็นเอกลักษณ์เฉพาะท้องถิ่น กลุ่มล้านนาตะวันออกที่สามารถนำไปใช้ประโยชน์ในการพัฒนาด้านการท่องเที่ยว และสร้างมูลค่าเพิ่มให้กับสินค้าหัตถอุตสาหกรรม	๓.๓๐
S๓	ระบบโลจิสติกส์ที่มีศักยภาพในการเชื่อมโยงกับเมืองหลัก ในเขตภูมิภาคเอเชียอาคเนย์และอนุภูมิภาคกลุ่มแม่น้ำโขง GMS และประเทศข้างเคียง	๓.๓๑
S๔	โครงการหลวงและศูนย์ศึกษาพัฒนาตามโครงการพระราชดำริ ที่เข้ามามีบทบาท	๓.๙๒

ลำดับ	จุดแข็ง (Strength)	คะแนน
	สำคัญในการสนับสนุนการพัฒนาในเขตพื้นที่กลุ่มจังหวัด รวมทั้งมีพืชเศรษฐกิจที่สำคัญคือข้าว ยางพารา ลำไย ลิ้นจี่ และ ชา กาแฟ ที่สามารถทำรายได้ให้กับกลุ่มจังหวัด ทั้งเป็นสินค้าสดและแปรรูป	
S๕	เป็นศูนย์กลางทางการศึกษา มีผลงานวิจัยและพัฒนา และสร้างองค์ความรู้เทคโนโลยีที่มีศักยภาพ เช่น มหาวิทยาลัยแม่ฟ้าหลวง มหาวิทยาลัยพะเยา ที่มีองค์ความรู้และเทคโนโลยีเอื้อต่อการพัฒนาทรัพยากรมนุษย์ ในการขับเคลื่อนการพัฒนาเศรษฐกิจและสังคมของกลุ่มจังหวัด	๓.๘๘
S๖	คุณภาพการศึกษาของเยาวชนและการส่งเสริม องค์ความรู้ของประชาชนชาวบ้าน	๓.๕๕
S๗	มีความมั่นคงและความปลอดภัยทางครอบครัวและสังคม	๓.๓๕
	รวม	๓.๕๔

จุดอ่อน

ลำดับ	จุดอ่อน (Weakness)	คะแนน
W๑	ทรัพยากรธรรมชาติเสื่อมโทรมลง และประสบปัญหาครอบครัว มีการบุกรุกและตัดไม้ทำลายป่าเพื่อขยายพื้นที่เพาะปลูกอย่างต่อเนื่อง ซึ่งจะส่งผลกระทบต่อพื้นที่ป่าต้นน้ำ ความสมดุลของระบบนิเวศ การสูญเสียความหลากหลายทางชีวภาพ ก่อให้เกิดปัญหาการชะล้างหน้าดินในพื้นที่ลาดชัน อุทกภัย ภัยแล้งรวมทั้งยังมีปัญหาหมอกควันและฝุ่นละอองขนาดเล็กเกินมาตรฐาน ซึ่งเป็นผลมาจากการเผาป่า การเผาในที่โล่ง และการเผาวัสดุเหลือใช้ทางการเกษตร ส่งผลกระทบต่อโดยตรงต่อการดำรงชีวิตของประชาชน ภาวะเศรษฐกิจและการท่องเที่ยว	๓.๒๐
W๒	ชุมชนท้องถิ่นยังไม่สามารถนำทรัพยากรการท่องเที่ยวและทุนทางสังคมที่มีอยู่ รวมทั้งโอกาสของความร่วมมือกับประเทศเพื่อนบ้าน มาใช้ประโยชน์ในการพัฒนาการท่องเที่ยวอย่างคุ้มค่าและยั่งยืน	๓.๑๓
W๓	ขาดระบบการบริหารจัดการน้ำที่มีประสิทธิภาพ และไม่สามารถนำมาใช้ประโยชน์ด้านเกษตรกรรมอย่างคุ้มค่า	๓.๒๒
W๔	ผู้ผลิตและผู้ประกอบการมีค่านิยมในการประกอบอาชีพลอกเลียนแบบกัน ทำให้ผลผลิตตกต่ำ ล้นตลาดและไม่มีคุณภาพ อีกทั้งยังขาดการรวมกลุ่มและเครือข่ายความร่วมมือกัน ทั้งกับไทยและต่างประเทศ ทำให้เป็นอุปสรรคในกระจายสินค้าและบริการ	๓.๒๕
W๕	การขยายตัวของพื้นที่เมือง ชุมชน และอุตสาหกรรมที่ขาดการบริหารจัดการที่มีประสิทธิภาพ ส่งผลกระทบต่อโดยตรงต่อการจัดการสิ่งแวดล้อมเมือง โดยเฉพาะการกำจัดขยะมูลฝอยคุณภาพแหล่งน้ำผิวดินมีแนวโน้มแย่งสาเหตุหลักมาจากน้ำเสียของชุมชนเมือง ชุมชนที่อาศัยริมน้ำ การท่องเที่ยว (รีสอร์ท โรงแรม) และการปนเปื้อนของสารเคมีที่ใช้ในพื้นที่เกษตรกรรม	๓.๒๑
	รวม	๓.๒๐

โอกาส

ลำดับ	โอกาส (Opportunity)	คะแนน
๐๑	องค์การระหว่างประเทศที่มีความพร้อม ในด้านการสนับสนุนโครงการความร่วมมือระหว่างประเทศในกลุ่มอนุภูมิภาคแม่น้ำโขง	๓.๒๒
๐๒	การเป็นเขตพัฒนาเศรษฐกิจพิเศษของพื้นที่จังหวัดเชียงราย และการสนับสนุนด้านเศรษฐกิจชายแดน เป็นโอกาสให้เกิดการกระจายรายได้ และการสร้างงานให้คนในชุมชน โดยร่วมมือกันพัฒนาสินค้าที่มีศักยภาพสามารถแข่งขันได้ รวมทั้งสินค้าตอบสนองตลาดในกลุ่มประเทศเพื่อบ้าน และ AEC โดยเฉพาะสาธารณรัฐประชาชนจีน พม่า เวียดนาม และ สปป.ลาว เป็นตลาดเป้าหมายที่มีประชากรจำนวนมากและมีกำลังซื้อสูง	๓.๕๓
๐๓	กระแสตื่นตัวด้านการรักษาสุขภาพ ทำให้นักหันมาสนใจอาหารปลอดสารพิษและเน้นสุขภาพมากขึ้น ประกอบกับการสนับสนุนให้ น่าน แพร่ เชียงราย เป็นพื้นที่หลักในการแปรรูปพืชผัก ผลไม้และสมุนไพรและการทำเกษตรอินทรีย์ เป็นการสร้างมูลค่าเพิ่มให้กับสินค้าเกษตรของกลุ่มจังหวัดภาคเหนือตอนบน ๒	๓.๕๒
๐๔	นโยบายรัฐในการอนุรักษ์ทรัพยากรธรรมชาติ ทำให้เกิดความตระหนักในการอนุรักษ์ทรัพยากรธรรมชาติและสิ่งแวดล้อม รวมทั้งการบริหารจัดการน้ำและพลังงานทดแทนอย่างเป็นระบบ รวมทั้งการมีระบบการจัดการน้ำและพัฒนาแหล่งกักเก็บน้ำธรรมชาติขนาดใหญ่ที่สำคัญ เช่น กว๊านพะเยา จังหวัดพะเยา ทำให้ลดปัญหาที่เกี่ยวกับน้ำและการใช้น้ำ	๓.๔๕
๐๕	การพัฒนาเมืองสถานีขนส่งระบบราง ที่แพร่ (อำเภอเด่นชัย) เชียงราย (อำเภอเชียงของ) ทำให้เพิ่มโอกาสการสร้างมูลค่าการค้า เศรษฐกิจชายแดน	๓.๒๑
๐๖	การให้ความสำคัญกับประเด็นการพัฒนาผู้สูงอายุ มีส่วนช่วยสนับสนุนกิจกรรมการท่องเที่ยวเฉพาะกลุ่มผู้สูงอายุ	๓.๔๕
๐๗	การนำความโดดเด่นมาพัฒนาสู่สินค้าและบริการท่องเที่ยวเชิงสร้างสรรค์ กลุ่มท่องเที่ยว อารยธรรมล้านนาและกลุ่มชาติพันธุ์ ในพื้นที่จังหวัดเชียงราย น่าน พะเยา กลุ่มท่องเที่ยวเชิงธรรมชาติพื้นที่จังหวัดเชียงราย น่าน ทำให้เพิ่มโอกาสการสร้างรายได้จากการท่องเที่ยว	๓.๕๕
๐๘	การเพิ่มจำนวนนักท่องเที่ยวโดยผ่านการจัดตั้งกลุ่มท่องเที่ยวเชิงธรรมชาติ ในพื้นที่จังหวัดเชียงราย น่าน รวมทั้งการดึงดูดนักท่องเที่ยวที่มีการใช้จ่ายสูง ในกลุ่มเป้าหมายจากการท่องเที่ยวเชิงสุขภาพ การท่องเที่ยวพำนักระยะยาว ท่องเที่ยวเชิงผจญภัย ในพื้นที่จังหวัดน่าน	๓.๓๔
๐๙	ตลาดการท่องเที่ยวขยายตัว จากการเชื่อมโยงแหล่งท่องเที่ยวภายในกลุ่มประเทศ GMS ซึ่งมีความโดดเด่นด้านประวัติศาสตร์ วัฒนธรรม ประเพณีและธรรมชาติที่คล้ายคลึงกัน สามารถพัฒนาเป็นเส้นทางท่องเที่ยวที่หลากหลายร่วมกันและดึงดูดนักท่องเที่ยวจากประเทศจีนและนานาชาติ นอกจากนั้นแหล่งท่องเที่ยวเชิงธรรมชาติที่มีเป็นจำนวนมากยังสามารถพัฒนาเป็นสถานที่ท่องเที่ยว และการพักผ่อนระยะยาวสำหรับผู้สูงอายุ	๓.๔๒

ลำดับ	โอกาส (Opportunity)	คะแนน
O๑๐	การส่งเสริมการปลูกพืชในระบบวนเกษตรช่วยให้ปัญหาสิ่งแวดล้อมทั้งป่าไม้ และหมอกควันได้รับการดูแล และสร้างความยั่งยืน	๓.๓๖
	รวม	๓.๔๐

ภัยอุปสรรค

ลำดับ	ภัยอุปสรรค (Threat)	คะแนน
T๑	ปัญหาการเปลี่ยนแปลงทางเศรษฐกิจโลกและความไม่แน่นอนของตลาดสินค้าเกษตร การคาดการณ์ความต้องการของตลาดต่อสินค้าเกษตรไม่มีความแน่นอน ส่งผลต่อการผลิตสินค้าเกษตรและราคาสินค้าเกษตรทำให้เกษตรกรต้องเผชิญกับราคาสินค้าเกษตรตกต่ำ	๒.๗๘
T๒	แรงกดดันจากมาตรการกีดกันที่ไม่ใช่ภาษีเพิ่มขึ้น เช่น มาตรฐานการผลิต สินค้า มาตรฐานด้านความสะอาดและสุขอนามัย มาตรฐานแรงงาน มาตรฐานสิ่งแวดล้อม และมาตรฐาน ด้านทรัพย์สินทางปัญญา	๒.๘๔
T๓	จีนและเวียดนามเป็นคู่แข่งที่สำคัญ ในการผลิตสินค้าเกษตรและอุตสาหกรรมเกษตรแปรรูป ในตลาดล่างซึ่งจะมีผลต่อการแข่งขันทางการค้าทั้งเชิงปริมาณและมูลค่า	๓.๑๕
T๔	การเปิดเสรีทางการค้าและการรวมกลุ่มทางเศรษฐกิจในอนุภูมิภาคต่างๆ โดยเฉพาะ GMS และประชาคมอาเซียน (AEC) ส่งผลต่อโอกาสการขยายการค้าการลงทุนของภาค ก่อให้เกิดความเสี่ยงหลายด้าน เนื่องจากจะมีการเคลื่อนย้ายสินค้า บริการ และบุคคลระหว่างประเทศสมาชิก ที่สะดวกขึ้น ดังนั้น หากไม่มีการพัฒนาบุคลากรในภาค ให้เกิดการตื่นตัว สามารถแข่งขันได้ในตลาดสากลและการป้องกันปัญหาที่จะเกิดขึ้น ย่อมส่งผลกระทบต่อทางลบทั้งในเชิงเศรษฐกิจและสังคม	๓.๐๗
T๕	ภัยธรรมชาติมีแนวโน้มรุนแรงขึ้น ภาคเหนือประสบปัญหาอุทกภัย ภัยแล้ง การพังทลายของดิน หมอกควันและฝุ่นละอองขนาดเล็ก และแผ่นดินไหวเป็นประจำ และมีแนวโน้มรุนแรงขึ้น สาเหตุมาจากปัจจัยภายในที่มีการรุกล้ำพื้นที่ป่า ซึ่งเป็นพื้นที่ลาดชัน เพื่อขยายพื้นที่เพาะปลูกและการเผาป่า	๓.๑๔
T๖	การเปลี่ยนแปลงสภาพภูมิอากาศส่งผลต่อการผลิตภาคเกษตร การเปลี่ยนแปลงสภาพภูมิอากาศก่อให้เกิดปัญหาต่อภาคเกษตร โดยทำให้ปริมาณผลผลิตทางการเกษตรลดลง ส่งผลให้เกิด ความไม่มั่นคงด้านอาหารและรายได้ของเกษตรกร	๓.๒๖
T๗	ทรัพยากรธรรมชาติ สภาพแวดล้อม และมรดกทางวัฒนธรรมได้รับความเสียหายจากนักท่องเที่ยวบางกลุ่ม นอกจากนี้ ยังไม่มีมาตรการบูรณาการบริหารจัดการผลกระทบด้านลบต่อสิ่งแวดล้อมที่จะตามมาจากการเจริญเติบโตของการท่องเที่ยว เช่น การจัดการของเสีย	๓.๒๔
T๘	ปัญหาการลักลอบเข้าเมืองของแรงงานต่างด้าวจากประเทศเพื่อนบ้าน ซึ่งมีความเสี่ยงทั้งในเชิงความมั่นคง สาธารณสุข และเศรษฐกิจที่มีการใช้ทรัพยากรและแรงงานคนในพื้นที่โดยไม่สร้างรายได้และมูลค่าเพิ่มให้กับพื้นที่	๓.๓๐

ลำดับ	ภัยอุปสรรค (Threat)	คะแนน
T๙	การก่อการร้ายหรือการกระทำผิดกฎหมายในบริเวณชายแดน เช่น การเคลื่อนย้ายยาเสพติดหรือการค้ามนุษย์ ผ่านเชียงราย	๓.๑๐
	รวม	๓.๑๐

ภาพแผนภูมิกราฟ - ตำแหน่งของการพัฒนาในกลุ่มจังหวัด

จุดแข็ง (S) ๓.๕๘	จุดอ่อน (W) ๓.๑๙
โอกาส (O) ๓.๔๕	อุปสรรค (T) ๓.๐๗

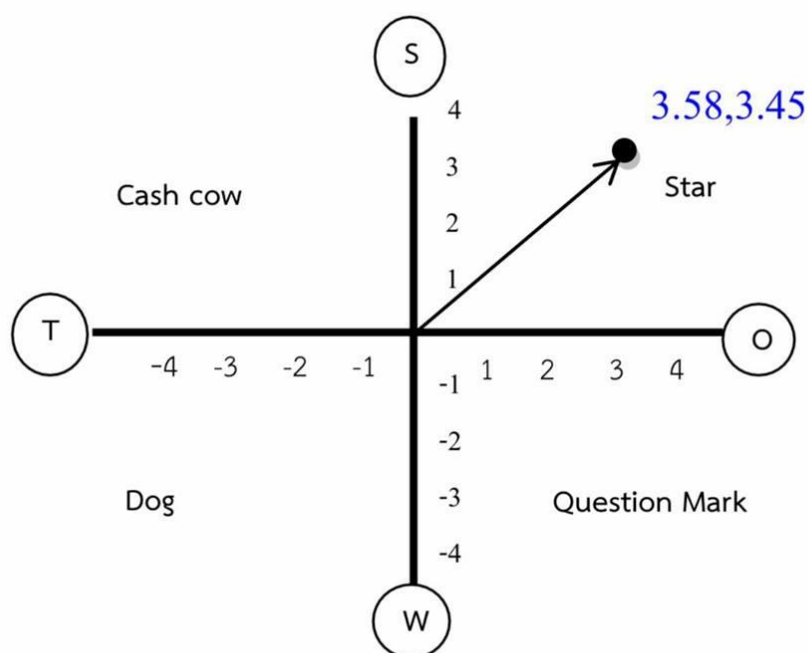

จากการวิเคราะห์และให้นำหนักปัจจัยต่างๆ พบว่าในภาพรวม ค่าเฉลี่ยของจุดแข็ง เท่ากับ ๓.๕๘ จุดอ่อน เท่ากับ ๓.๑๙ โอกาส เท่ากับ ๓.๔๕ และอุปสรรค เท่ากับ ๓.๐๗ จึงนำค่าเฉลี่ยสูงสุดของปัจจัยภายในและภายนอกมาหาจุดตัดกัน พบว่า จุดแข็งและโอกาสมีค่าเฉลี่ยสูงสุด ทิศทางการพัฒนายุทธศาสตร์ จึงมีสถานการณ์ อยู่ที่ Star คือ การใช้ประโยชน์ จากจุดแข็งของหน่วยงานให้เป็นประโยชน์ ทิศทางยุทธศาสตร์การพัฒนาของกลุ่มจังหวัดอยู่ในระดับที่เรียกว่า ยุทธศาสตร์เชิงรุก โดยแนวโน้มทิศทางจะมุ่งพัฒนาเสริมจุดแข็งของจังหวัดให้โดดเด่น บรรลุตามวิสัยทัศน์กลุ่มจังหวัดต่อไป

SWOT and TOWS Matrix เพื่อจัดทำประเด็นยุทธศาสตร์การพัฒนา

ปัจจัยภายใน ปัจจัยภายนอก	จุดแข็ง (Strength - S) (S๑ - S๗)	จุดอ่อน(Weakness - W) (W ๑ - W ๕)
	ยุทธศาสตร์ S - O	ยุทธศาสตร์ W - O
โอกาส (Opportunities - O (๐๑ - ๑๐)	<ol style="list-style-type: none"> ใช้โอกาสกระแสตื่นตัวด้านการรักษาสุขอนามัยและสนใจ อาหารปลอดภัย สารพิษประกอบกับการมีโครงการหลวงและศูนย์ ศึกษาพัฒนาตามโครงการพระราชดำริที่เข้ามามีบทบาทสำคัญ ในการสนับสนุนการพัฒนาและเพิ่มมูลค่าพืชเศรษฐกิจที่สำคัญในเขตพื้นที่กลุ่มจังหวัดรวมทั้งใช้ประโยชน์จากการมีสถานศึกษาระดับอุดมศึกษาในการวิจัยและพัฒนาเพื่อเพิ่ม มูลค่าและศักยภาพของพืชเศรษฐกิจที่สำคัญตลอดจนให้สนับสนุนการเพิ่มศักยภาพของกลุ่มจังหวัดอย่างต่อเนื่อง (S๔/S๕/S๖/O๓) ใช้โอกาสการเป็นเขตพัฒนาเศรษฐกิจพิเศษของพื้นที่จังหวัดเชียงราย และการสนับสนุนด้านเศรษฐกิจ ชายแดนติดต่อกับประเทศเพื่อนบ้าน (สปป.ลาว และเมียนมา) ประกอบกับการมีระบบโลจิสติกส์ ที่มีศักยภาพในการเชื่อมโยงกับเมืองหลักในเขตภูมิภาคเอเชียอาคเนย์และอนุภูมิภาคแม่น้ำโขง GMS และประเทศข้างเคียงร่วมกับโอกาสการพัฒนาเมืองสถานีขนส่งระบบราง ที่แพร่ (อำเภอเด่นชัย) เชียงราย (อำเภอเชียงของ) ในการดำเนินกิจกรรมการค้า การลงทุน และการท่องเที่ยวร่วมกันอย่างเต็มศักยภาพเชื่อมโยงกับเมืองหลักในเขตภูมิภาคเอเชียอาคเนย์และอนุภูมิภาคแม่น้ำโขงGMSและประเทศข้างเคียง 	<ol style="list-style-type: none"> สร้างโอกาสจากกระแสนิยมอาหารปลอดภัย พัฒนาการเกษตรปลอดภัยและอุตสาหกรรมเกษตรเพื่อเพิ่มมูลค่าให้กับสินค้า โดยเฉพาะสินค้าที่มีศักยภาพในพื้นที่ เช่น ข้าวเจ้า ข้าวเหนียว ยางพารา ชา กาแฟ และผลไม้ (ลิ้นจี่ ลำไย ข้าวโพด สมุนไพรที่ใหญ่) เป็นต้น โดยเน้นการพัฒนาแบบครบวงจร ใช้โอกาสการเป็นเขตพัฒนาเศรษฐกิจพิเศษของพื้นที่ จังหวัดเชียงราย และการสนับสนุนด้านเศรษฐกิจชายแดนเป็นโอกาสให้เกิดการกระจายรายได้ และการสร้างงานให้คน ในชุมชน โดยร่วมมือกันพัฒนาสินค้าที่มีศักยภาพสามารถแข่งขันได้ รวมทั้งสินค้าที่ตอบสนองตลาดในกลุ่มประเทศ เพื่อนบ้าน และ AEC โดยเฉพาะสาธารณรัฐประชาชนจีน พม่า เวียดนามและ สปป. ลาว เป็นตลาดเป้าหมายที่มี ประชากรจำนวนมากและมีกำลังซื้อสูง สนับสนุนการผลิตสินค้าเกษตรปลอดภัยโดยใช้ตลาดนำด้วยการเพิ่ม ประสิทธิภาพการผลิต มาตรฐานความปลอดภัย ลดต้นทุนการผลิต การแปรรูป/บรรจุภัณฑ์ การวิจัยพัฒนา และการ สร้างความเข้มแข็งให้กับเกษตรกรและผู้ประกอบการด้วยข้อมูลสารสนเทศ การตลาดและการผลิตที่ครบถ้วนและเทคโนโลยีที่ทันสมัยตามแนวทาง

ปัจจัยภายใน ปัจจัยภายนอก	จุดแข็ง (Strength - S) (S๑ - S๗)	จุดอ่อน(Weakness - W) (W ๑ - W ๕)
	<p>(S๑/S๓/O๒/O๕)</p> <p>3) การนำความโดดเด่นของแหล่งท่องเที่ยวของกลุ่มจังหวัด เชื่อมโยงแหล่งท่องเที่ยวภายในกลุ่มประเทศ GMS ซึ่งมีความโดดเด่นด้านประวัติศาสตร์ วัฒนธรรมประเพณีและธรรมชาติ ที่คล้ายคลึงกันมาพัฒนาสู่สินค้าและบริการท่องเที่ยวเชิงสร้างสรรค์ กลุ่มท่องเที่ยวอารยธรรมล้านนาและกลุ่มชาติพันธุ์ เพื่อดึงดูดนักท่องเที่ยวที่มีการใช้จ่ายสูงในกลุ่มเป้าหมายจากการท่องเที่ยวเชิงสุขภาพ การท่องเที่ยวพำนักระยะยาว การท่องเที่ยวเชิงผจญภัย โดยพัฒนาเส้นทางท่องเที่ยวเชิงอนุรักษ์วัฒนธรรมและสุขภาพ เชื่อมโยงในกลุ่มจังหวัดระหว่างกลุ่ม จังหวัด และประเทศในกลุ่ม GMS และ ประเทศอาเซียน โดยเฉพาะ เส้นทางท่องเที่ยวลำนน้ำโขง และเส้นทางท่องเที่ยว ตามเส้น R๓A เส้นทางท่องเที่ยววัฒนธรรมล้านนา ตะวันออก</p> <p>4) การนำเสนอมรดกทางวัฒนธรรมที่เป็นเอกลักษณ์เฉพาะ ท้องถิ่นกลุ่มล้านนา ตะวันออก ร่วมกับการมีเยาวชนที่มีคุณภาพและการส่งเสริมความรู้ของปราชญ์ชาวบ้าน ไปใช้ ประโยชน์ในการพัฒนาด้านการท่องเที่ยวและสร้างมูลค่าเพิ่มให้กับสินค้าหัตถอุตสาหกรรมและบริการการท่องเที่ยวเชิง สุขภาพ โดยการให้ความสำคัญกับความมีส่วนร่วมของชุมชน การพัฒนาผู้สูงอายุให้มี</p>	<p>Zoneing by Agrimap (O๒/O๓/W๓/W๔)</p> <p>3) การนำความโดดเด่นมาพัฒนาสู่สินค้าและบริการท่องเที่ยวเชิงสร้างสรรค์ กลุ่มท่องเที่ยวอารยธรรมล้านนา และกลุ่มชาติพันธุ์ ในพื้นที่จังหวัด เชียงราย น่าน พะเยา กลุ่มท่องเที่ยวเชิงธรรมชาติพื้นที่จังหวัด เชียงราย น่าน เพื่อเพิ่มโอกาสการสร้างรายได้จากการท่องเที่ยวด้วยการสนับสนุน ชุมชนท้องถิ่นให้สามารถนำทรัพยากรการท่องเที่ยวและทุนทางสังคมที่มีอยู่ รวมทั้งโอกาสของความร่วมมือกับประเทศเพื่อนบ้านมาใช้ประโยชน์ในการพัฒนาการท่องเที่ยวอย่างคุ้มค่าและยั่งยืน (O๖/O๗/O๘/W๒)</p> <p>4) การส่งเสริมการปลูกพืชในระบบวนเกษตรช่วยทำให้ ปัญหาสิ่งแวดล้อม ทั้งป่าไม้ และหมอกควันได้รับการดูแลและสร้างความยั่งยืน (O๑๐/W๑)</p> <p>5) ใช้โอกาสการอนุรักษ์ทรัพยากรธรรมชาติสร้างความตระหนักในการอนุรักษ์ทรัพยากรธรรมชาติและสิ่งแวดล้อม การมีระบบการจัดการน้ำและพัฒนาแหล่งกักเก็บน้ำ ธรรมชาติขนาดใหญ่ที่สำคัญ เพื่อลดปัญหาที่เกี่ยวข้องกับน้ำ และการใช้น้ำ รวมทั้งสนับสนุนการใช้พลังงานทดแทนอย่างเป็น ระบบ</p>

ปัจจัยภายใน ปัจจัยภายนอก	จุดแข็ง (Strength - S) (S๑ - S๗)	จุดอ่อน(Weakness - W) (W ๑ - W ๕)
	<p>ส่วนช่วยสนับสนุนกิจกรรมการ ท่องเที่ยวเฉพาะกลุ่มผู้สูงอายุและการ พำนักรายซึ่งเป็นการช่วยกระตุ้น เศรษฐกิจของพื้นที่รวมทั้งให้ผู้สูงอายุ ได้รับการให้ความสำคัญมากขึ้น เช่น การจ้างงานผู้สูงอายุ นวัตกรรมดูแล ผู้สูงอายุ เป็นต้น (S๖/S๗/ O๖)</p> <p>5) ใช้โอกาสการอนุรักษ์ ทรัพยากรธรรมชาติสร้างความตระหนัก ในการอนุรักษ์ทรัพยากรธรรมชาติและ สิ่งแวดล้อม ในการบริหารจัดการน้ำ การมีระบบการจัดการน้ำและพัฒนา แหล่งกักเก็บน้ำธรรมชาติขนาดใหญ่ที่ สำคัญ เพื่อลดปัญหาที่เกี่ยวกับน้ำและ การใช้น้ำ รวมทั้งสนับสนุนการใช้ พลังงาน ทดแทนอย่างเป็นระบบ ตลอดจนการส่งเสริมการปลูกพืชใน ระบบวนเกษตรช่วยทำให้ปัญหา สิ่งแวดล้อมทั้งป่าไม้ และ หมอกควัน ได้รับการดูแลอย่างเป็นระบบ เพื่อการ อนุรักษ์ทรัพยากรธรรมชาติและ สิ่งแวดล้อมอย่างยั่งยืน (S๕/O๔/O๑๐)</p>	<p>ตลอดจนการจัดการสิ่งแวดล้อมเมือง โดยเฉพาะการกำจัดขยะมูลฝอยและ การรักษาคุณภาพแหล่งน้ำผิวดิน อย่างได้ มาตรฐาน (O๔ /W๑ /W๓ /W๕)</p> <p>6) ใช้โอกาสจากนโยบายที่เกื้อหนุนของ ภาครัฐในการปรับปรุงระบบ โครงสร้างพื้นฐานเพื่อเสริมการพัฒนา ในทุกภาคส่วน</p>
ข้อจำกัด (Threats - T) (T๑ - T๔)	<p>ยุทธศาสตร์ S - T</p> <p>1) ดำรงฐานทรัพยากรธรรมชาติที่อุดม สมบูรณ์และการจัดการ สิ่งแวดล้อมที่ดี ทั้งดิน น้ำ ป่าไม้ หมอกควัน รวมถึงการ ป้องกันแก้ไขปัญหาภัยธรรมชาติโดย การมีส่วนร่วมของชุมชน</p> <p>2) ป้องกันการล้นไหลเข้ามาของแรงงาน อย่างเสรีด้วยการพัฒนาบุคลากรด้าน การเกษตร อุตสาหกรรมและการ</p>	<p>ยุทธศาสตร์ W - T</p> <p>5) สร้างความพร้อมรับมือจากภัยจาก ธรรมชาติด้วย การบูรณาการ หน่วยงานที่เกี่ยวข้องเพื่อสนับสนุน ข้อมูลสารสนเทศ ระบบเทคโนโลยี เครื่องมือและ application เกี่ยวกับ การเตือนภัยที่เข้าถึงประชาชนได้ อย่างมีประสิทธิภาพสามารถลดความ สูญเสียจากภัยจากธรรมชาติ (T๕)</p> <p>6) ส่งเสริมการปรับเปลี่ยนการทำ</p>

ปัจจัยภายใน ปัจจัยภายนอก	จุดแข็ง (Strength - S) (S๑ - S๗)	จุดอ่อน(Weakness - W) (W ๑ - W ๕)
	<p>ห้องเที่ยวให้มีคุณภาพสามารถแข่งขันกับแรงงานต่างชาติได้ (S๕/S๖/S๗/T๔/T๘)</p> <p>3) ให้โครงการหลวงและศูนย์ศึกษาพัฒนาตามโครงการ พระราชดำริที่เข้ามา มีบทบาทสำคัญในการสนับสนุนการพัฒนาในเขตพื้นที่กลุ่มจังหวัดและสถาบันการศึกษาเป็นกำลัง สำคัญในการวิจัย พัฒนาและถ่ายทอดความรู้ สนับสนุนข้อมูลในการผลิตสินค้าเกษตรปลอดภัยและอุตสาหกรรมเกษตรแปรรูปเพื่อสร้างโดยใช้ตลาดนำด้วยการเพิ่มประสิทธิภาพการผลิต มาตรฐานความปลอดภัย ลดต้นทุนการผลิต การแปรรูป/บรรจุภัณฑ์ การวิจัยพัฒนาและการสร้างความเข้มแข็งให้กับเกษตรกรและผู้ประกอบการให้สามารถคาดการณ์ความต้องการของตลาดต่อสินค้าเกษตร เทคโนโลยีการผลิตสินค้าเกษตร การแปรรูปและการเชื่อมต่อการอุตสาหกรรมเกษตร (S๔/S๕/T๑/T๒/T๓/T๔)</p> <p>4) ทำการตลาดด้านการเกษตร อุตสาหกรรมและ การท่องเที่ยวโดยใช้ความได้เปรียบจากระบบโลจิสติกส์ที่มีศักยภาพในการเชื่อมโยงกับเมืองหลักในเขตภูมิภาคเอเชีย อาคเนย์และอนุภูมิภาคุ่มแม่น้ำโขง GMSและประเทศข้างเคียง</p>	<p>การเกษตรจากการปลูกพืชเชิงเดี่ยวไปสู่การปลูกพืชในระบบวนเกษตร สนับสนุนการวิจัยและพัฒนา เทคโนโลยีและระบบจัดการพื้นที่เกษตรที่เหมาะสม การส่งเสริมให้น้ำเสียสู่สุขภาพการเกษตร ไปใช้ประโยชน์ เพื่อลดการเผาวัสดุทางการเกษตร และส่งเสริมกระบวนการมีส่วนร่วมของภาครัฐ ภาคเอกชน ประชาชนและองค์กรปกครองส่วนท้องถิ่นในการป้องกันแก้ไขปัญหาหมอกควัน (W๑/T๕/T๖)</p> <p>7) การจัดการสิ่งแวดล้อมเมือง โดยเฉพาะการกำจัดขยะมูลฝอยและรักษาคุณภาพแหล่งน้ำผิวดินด้วยความมีส่วนร่วมของท้องถิ่น ชุมชน และเอกชนผู้ประกอบการ (W๑/W๕)</p>

๒.เป้าหมายการพัฒนาของกลุ่มจังหวัดภาคเหนือตอนบน ๒

การวิเคราะห์จุดแข็งกับโอกาส (Strength - Opportunities) ที่เกิดขึ้นกลุ่มจังหวัดภาคเหนือตอนบน ๒ มีศักยภาพในด้านที่ตั้ง สามารถเชื่อมโยงการพัฒนาทางด้านเศรษฐกิจและสังคมกับกลุ่มประเทศในอนุภูมิภาคแม่น้ำโขง (GMS) และประชาคมเศรษฐกิจอาเซียน (AEC) มีวัฒนธรรม ประเพณีภูมิปัญญาท้องถิ่นที่เป็นเอกลักษณ์ของกลุ่มล้านนาตะวันออกที่สามารถนำไปใช้ประโยชน์ในการพัฒนาด้านการท่องเที่ยวและสร้างมูลค่าเพิ่มให้กับสินค้าหัตถกรรมอุตสาหกรรม/สินค้าชุมชน เป็นฐานการผลิตสินค้าเกษตร โดยมีพืชเศรษฐกิจที่สำคัญ ได้แก่ ข้าว ข้าวโพด เลี้ยงสัตว์ ยางพารา ชา กาแฟ และผลไม้ (ลิ้นจี่ ลำไย) มีแหล่งท่องเที่ยวทางธรรมชาติและวัฒนธรรมที่หลากหลาย นอกจากนี้ยังสามารถที่จะพัฒนาเชื่อมโยงการท่องเที่ยวกับประเทศในกลุ่ม GMS และ AEC ทั้งทางบก ทางน้ำ และทางอากาศ ประกอบกับมีสถาบันการศึกษาหลายระดับ พร้อมรองรับการพัฒนาทรัพยากรมนุษย์เพื่อสนับสนุนการพัฒนาในด้านต่างๆ

การวิเคราะห์จุดอ่อนกับโอกาส (Weakness - Opportunities) กลุ่มจังหวัดภาคเหนือตอนบน ๒ มีสภาพแวดล้อมทางธรรมชาติที่หลากหลาย เหมาะแก่การประกอบธุรกิจด้านการท่องเที่ยวเชิงสุขภาพมีนักท่องเที่ยว ทั้งชาวไทยและชาวต่างประเทศนิยมเข้ามาท่องเที่ยวในกลุ่มจังหวัดเป็นจำนวนมาก แต่มีการบุกรุกพื้นที่ป่าเพื่อใช้ในการทำเกษตรกรรมมากขึ้น ทำให้ทรัพยากรทางธรรมชาติถูกทำลายลง กลุ่มจังหวัดภาคเหนือตอนบน ๒ มีพื้นที่ราบที่เหมาะสมแก่การทำเกษตรกรรม แต่ผู้ประกอบการและผู้ผลิตสินค้าทางการเกษตรมีรูปแบบการประกอบอาชีพเลียนแบบขาดความหลากหลาย ส่งผลให้ราคาสินค้าเกษตรตกต่ำและยังขาดความร่วมมือการรวมกลุ่มเพื่อสร้างความเข้มแข็งทางการแข่งขัน

การวิเคราะห์จุดแข็งกับข้อจำกัด (Strength - Threats) ปี พ.ศ.๒๕๕๙ ประเทศไทยกับ ๙ ประเทศในเอเชีย ได้รวมตัวกันเป็นประชาคมเศรษฐกิจอาเซียน (AEC) เพื่อที่จะมีผลประโยชน์ร่วมกัน โดยกลุ่มจังหวัดภาคเหนือตอนบน ๒ มีพื้นที่ชายแดนติดต่อกับประเทศเพื่อนบ้านอย่างประเทศลาว ประเทศเมียนมาร์ จะมีการเข้ามาลงทุนในพื้นที่ของกลุ่มจังหวัดภาคเหนือตอนบน ๒ กันอย่างเสรีมากขึ้น ส่งผลให้มีแรงงานเคลื่อนย้ายอย่างเสรีจากต่างประเทศเข้ามาเป็นแรงงานทำงานในกลุ่มมากขึ้น และจะเข้ามาแย่งงานคนในกลุ่มจังหวัด และคาดการณ์จะมีปัญหาสังคม อาชญากรรมเพิ่มขึ้นด้วย

การวิเคราะห์จุดอ่อนกับข้อจำกัด (Weakness - Threats) เป็นปัญหาที่เกิดจากภัยตามธรรมชาติ เช่น แผ่นดินไหว น้ำท่วม ไฟป่า หมอกควัน

ดังนั้นการวิเคราะห์ข้อมูลพื้นฐาน และการวิเคราะห์ SWOT ของกลุ่มจังหวัดภาคเหนือตอนบน ๒ พบว่ากลุ่มจังหวัดมีศักยภาพในการพัฒนาเสริมจุดแข็งและแก้ไข้ปัญหาที่เกิดขึ้นในภายในกลุ่มจังหวัด ซึ่งเป็นการกำหนดยุทธศาสตร์แบบเชิงรุก โดยจุดแข็งนั้นมีพื้นที่ตั้งกลุ่มจังหวัดติดกับกลุ่มประเทศในอนุภูมิภาคแม่น้ำโขง (GMS) และประชาคมเศรษฐกิจอาเซียน (AEC) และมีความพร้อมของโครงสร้างพื้นฐานที่เป็นปัจจัยในการเชื่อมโยงสู่ประเทศเพื่อนบ้าน ทั้งด้านถนน สะพานข้ามแม่น้ำเชื่อมระหว่างประเทศ รถไฟ การเดินทางทั้งทางน้ำและอากาศ จึงนำมาเป็นโอกาสในการดำเนินกิจกรรมในด้านการค้า การลงทุน และการท่องเที่ยวอีกทั้งภายในกลุ่มจังหวัดภาคเหนือตอนบน ๒ นั้นลักษณะของภูมิลักษณะที่อุดมสมบูรณ์ ทั้งด้านของทรัพยากรธรรมชาติ ป่าไม้ และมีแม่น้ำไหลสายที่ไหลผ่าน มีผลผลิตทางการเกษตรที่หลากหลาย เช่น ข้าว

ลำไย ลิ้นจี่ กาแฟ โคเนื้อ กระบือ เป็นต้น และจังหวัดภายในกลุ่มจังหวัดนั้นมีประวัติศาสตร์ที่ยาวนาน ศิลปวัฒนธรรมที่หลากหลาย ประเพณีที่โดดเด่น จึงเป็นศักยภาพที่จะนำมาพัฒนาทั้งด้านการเกษตร และการท่องเที่ยว

ประกอบกับตามมติคณะรัฐมนตรีเมื่อวันที่ ๔ ธันวาคม ๒๕๖๐ ได้เห็นชอบกำหนดแนวทางการเสนอแผนเข้าสู่การพิจารณาของรัฐมนตรี โดยกำหนดระดับแผนไว้ ๓ ระดับ ซึ่งแผนพัฒนากลุ่มจังหวัดภาคเหนือตอนบน ๒ เป็นแผนในระดับ ๓ เป็นแผนเชิงปฏิบัติที่ต้องสอดคล้องกับแผนในระดับ ๑ (เป้าหมายการพัฒนา ระดับประเทศ) และ ๒ (แนวทางการขับเคลื่อนประเทศเพื่อบรรลุตามเป้าหมายยุทธศาสตร์) กลุ่มจังหวัดภาคเหนือตอนบน ๒ จึงได้นำศักยภาพของกลุ่มจังหวัดมากำหนดเป้าหมายการพัฒนาพื้นที่ เพื่อยกระดับฐานการพัฒนาเศรษฐกิจ และระดับคุณภาพชีวิตของประชาชน โดยเป้าหมายของการพัฒนากลุ่มจังหวัดมุ่งตอบสนองเป้าหมายของแผนยุทธศาสตร์ชาติ ๒๐ ปี ในด้านการสร้างความสามารถในการแข่งขันทางด้านเศรษฐกิจ และการสร้างโอกาสความเสมอภาคและเท่าเทียมกันทางสังคม และแผนพัฒนาเศรษฐกิจและสังคมแห่งชาติ ฉบับที่ ๑๒ ยุทธศาสตร์ที่ ๙ การพัฒนาภาค เมือง และพื้นที่เศรษฐกิจ ที่กำหนดให้ภาคเหนือมีการพัฒนาการท่องเที่ยวให้มีคุณภาพและความยั่งยืน มีธุรกิจบริการต่อเนื่องกับการท่องเที่ยวบริการสุขภาพ และการศึกษาที่ได้มาตรฐาน พัฒนาประสิทธิภาพการผลิตทางการเกษตร และสร้างมูลค่าเพิ่มภายใต้แนวคิดเกษตรปลอดภัยและเกษตรอินทรีย์ พื้นฟูทรัพยากรธรรมชาติและสิ่งแวดล้อมให้คืนความอุดมสมบูรณ์ และการพัฒนาระบบการดูแลผู้สูงอายุรองรับการเปลี่ยนแปลง



กลุ่มจังหวัดภาคเหนือตอนบน ๒ จึงได้กำหนดจุดยืนทางยุทธศาสตร์และทิศทางการพัฒนาไว้ ๓ ประเด็น ดังนี้

- ๑) ศูนย์กลางการขนส่งและกระจายสินค้า เนื่องจากกลุ่มจังหวัดฯ มีช่องทางการขนส่งสินค้าเชื่อมโยงกับกลุ่มประเทศ GMS และ AEC ทั้งทางบกและทางน้ำ และด้านการค้าชายแดน

- ๒) เป็นศูนย์กลางเมืองท่องเที่ยวอารยธรรม “ล้านนา” เนื่องจากมีวัฒนธรรม ชนเผ่าที่โดดเด่น สร้างความประทับใจแก่นักท่องเที่ยว และธรรมชาติที่สวยงาม
- ๓) สินค้าเกษตรคุณภาพดีและปลอดภัย โดยมีสินค้าที่สำคัญ ได้แก่ ข้าว ลำไย ยางพารา ใค เนื้อ และสมุนไพร

การดำเนินการพัฒนาของกลุ่มจังหวัดภาคเหนือตอนบน ๒ ได้ใช้ศักยภาพในพื้นที่และกรอบการพัฒนาจากแผนยุทธศาสตร์ชาติ ๒๐ ปี และ แผนพัฒนาเศรษฐกิจและสังคมแห่งชาติ ฉบับที่ ๑๒ เพื่อจะขับเคลื่อนการพัฒนาพื้นที่ แต่อย่างไรก็ตามกลุ่มจังหวัดภาคเหนือตอนบน ๒ ยังคงมีปัญหาการเชื่อมโยงของทรัพยากรธรรมชาติที่ต้องได้รับการแก้ไขปัญหา ดังนั้นเพื่อการพัฒนาพื้นที่ของกลุ่มจังหวัดอย่างยั่งยืนแล้วกลุ่มภาคเหนือตอนบน ๒ จึงมีเป้าหมายของการพัฒนาและประเด็นการพื้นที่ ดังนี้

เป้าหมายการพัฒนา :

**“ประตูการค้าสากล โดดเด่นวัฒนธรรมล้านนา
สินค้าเกษตรปลอดภัย ประชาชนร่วมใจอนุรักษ์ทรัพยากรธรรมชาติ”**

พันธกิจ (Mission) :

๑. ส่งเสริมพัฒนาเศรษฐกิจ การค้าการลงทุน การท่องเที่ยว และโลจิสติกส์เชื่อมโยงสู่สากล ให้มีการขยายตัวเพิ่มขึ้น
๒. ส่งเสริมพัฒนาการและสร้างความเข้มแข็งให้ภาคเกษตร อุตสาหกรรม เพื่อเพิ่มมูลค่า
๓. พัฒนาและส่งเสริมการท่องเที่ยวเชิงอนุรักษ์วัฒนธรรม อารยธรรมแห่งล้านนาตะวันออก ดำรงไว้ซึ่งศิลปวัฒนธรรมและวิถีชีวิตที่เป็นเอกลักษณ์และเป็นอัตลักษณ์และสุขภาพ
๔. อนุรักษ์ พัฒนา และส่งเสริมการบริหารจัดการทรัพยากรธรรมชาติและสิ่งแวดล้อมให้มีความสมบูรณ์ ดำรงฐานทรัพยากรธรรมชาติและการจัดการสิ่งแวดล้อมที่ดี

เป้าประสงค์หลัก (Goals)

- ๑) เป็นศูนย์กลางการค้า การลงทุน และโลจิสติกส์เชื่อมโยงกลุ่มประเทศอนุภูมิภาคน้ำโขง (GMS) และ AEC เพื่อเพิ่มขีดความสามารถการแข่งขัน และเพิ่มรายได้จากการส่งออกสินค้าไปยังต่างประเทศ (กลุ่ม GMS , AEC และประเทศอื่นๆ) รวมทั้งลดค่าใช้จ่ายของผู้ประกอบการ
- ๒) เพิ่มผลิตภาพและมูลค่าของสินค้าเกษตรปลอดภัยที่มีศักยภาพ และอุตสาหกรรมเกษตรที่ได้มาตรฐานเพื่อมุ่งสู่ตลาดโลก
- ๓) พัฒนาการท่องเที่ยวเพิ่มมูลค่าและคุณภาพผลิตภัณฑ์ และคุณค่าสินค้าและบริการเน้นฐานเศรษฐกิจที่ยั่งยืน เพิ่มมูลค่าการท่องเที่ยว เพื่อเพิ่มรายได้
- ๔) ทรัพยากรธรรมชาติได้รับการอนุรักษ์ฟื้นฟูให้มีความอุดมสมบูรณ์และสิ่งแวดล้อมและพลังงาน ได้รับการบริหารจัดการตามมาตรฐานด้วยความมีส่วนร่วมของชุมชนสู่การเป็นกลุ่มจังหวัดสีเขียว

ตัวชี้วัด:

- ๑) เพิ่มประสิทธิภาพด้านการค้าและโลจิสติกส์เชื่อมโยงกับต่างประเทศ
- ๒) เพิ่มประสิทธิภาพ ภาคการเกษตรและอุตสาหกรรม
- ๓) ยกระดับการท่องเที่ยวเพิ่มรายได้สู่ชุมชน
- ๔) เพิ่มการมีส่วนร่วมของชุมชน เพื่อการบริหารจัดการทรัพยากรธรรมชาติและสิ่งแวดล้อม

ประเด็นการพัฒนาของกลุ่มจังหวัดภาคเหนือตอนบน ๒

- ประเด็นการพัฒนาที่ ๑ :** พัฒนาสภาพแวดล้อมในการพัฒนาการค้า การลงทุน และโลจิสติกส์เชื่อมโยงกับต่างประเทศ
- ประเด็นการพัฒนาที่ ๒ :** การสร้างความเข้มแข็งและเพิ่มประสิทธิภาพการผลิตภาคเกษตรและอุตสาหกรรมภาคเกษตรเพื่อเพิ่มมูลค่าสินค้าเกษตรปลอดภัยที่มีศักยภาพ
- ประเด็นการพัฒนาที่ ๓ :** พัฒนาและยกระดับการท่องเที่ยวเชิงนิเวศ ศิลปวัฒนธรรมและสุขภาพ เพื่อสร้างรายได้สู่ชุมชนและเชื่อมโยงห่วงโซ่มูลค่าเพิ่มการท่องเที่ยวของกลุ่มจังหวัดอย่างยั่งยืน
- ประเด็นการพัฒนาที่ ๔ :** ดำรงฐานทรัพยากรธรรมชาติที่อุดมสมบูรณ์ การบริหารจัดการสิ่งแวดล้อมและพลังงานโดย การมีส่วนร่วมของชุมชนสู่การเป็นกลุ่มจังหวัดสีเขียว

๓.ตัวชี้วัดความสำเร็จตามเป้าหมายการพัฒนากลุ่มจังหวัดภาคเหนือตอนบน ๒

- ประเด็นการพัฒนาที่ ๑ :** พัฒนาสภาพแวดล้อมในการพัฒนาการค้า การลงทุน และโลจิสติกส์เชื่อมโยงกับต่างประเทศ

วัตถุประสงค์ : เป็นศูนย์กลางการค้า การลงทุน และโลจิสติกส์เชื่อมโยงกลุ่มประเทศอนุภูมิภาคน้ำโขง (GMS) และ AEC เพื่อเพิ่มขีดความสามารถทางการแข่งขัน และเพิ่มรายได้จากการส่งออกสินค้าไปยังต่างประเทศ (กลุ่ม GMS , AEC และประเทศอื่นๆ) รวมทั้งลดค่าใช้จ่ายของผู้ประกอบการ

- ตัวชี้วัด :**
- ๑) มูลค่าผลิตภัณฑ์มวลรวมของกลุ่มจังหวัดเพิ่มขึ้นร้อยละ ๓
 - ๒) สัดส่วนมูลค่าผลิตภัณฑ์มวลรวมสาขาการขนส่ง สถานที่เก็บสินค้า และการคมนาคมต่อผลิตภัณฑ์มวลรวมทั้งหมด ร้อยละ ๓
 - ๓) สัดส่วนมูลค่าผลิตภัณฑ์มวลรวมสาขาตัวกลางทางการเงินต่อผลิตภัณฑ์มวลรวมทั้งหมด ร้อยละ ๓

แนวทางการพัฒนา

- ๑) เพิ่มขีดความสามารถในการแข่งขัน โดยการกระตุ้น การลงทุนภายในจังหวัด วิจัย พัฒนา และจัดกิจกรรมส่งเสริมการค้า การลงทุนกับกลุ่มจังหวัดอื่นภายในประเทศและเพื่อนบ้าน
- ๒) ส่งเสริมการค้า การลงทุน โดยพัฒนาและส่งเสริมผู้ประกอบการและพัฒนาธุรกิจ SMEs
- ๓) พัฒนาระบบโลจิสติกส์ รองรับการเชื่อมโยง NSEC ตามกรอบความร่วมมือ GMS โดยจัดตั้งศูนย์บริหารจัดการ Logistics และ Supply Chain ผลักดันด้านโครงสร้างพื้นฐาน พัฒนาระบบฐานข้อมูล วิจัย พัฒนา ผลิตภัณฑ์ด้าน Logistics ทุกระดับ และจัดการความร่วมมือระหว่างหน่วยงาน

ประเด็นการพัฒนาที่ ๒ : การสร้างความเข้มแข็งและเพิ่มประสิทธิภาพการผลิตภาคเกษตรและอุตสาหกรรมเกษตรเพื่อเพิ่มมูลค่าสินค้าเกษตรปลอดภัยที่มีศักยภาพ

วัตถุประสงค์ : เพิ่มผลิตภาพและมูลค่าของสินค้าเกษตรปลอดภัยที่มีศักยภาพ และอุตสาหกรรมเกษตรที่ได้มาตรฐานเพื่อมุ่งสู่ตลาดโลก

- ตัวชี้วัด :**
- ๑) สัดส่วนมูลค่าผลิตภัณฑ์มวลรวมภาคเกษตรต่อผลิตภัณฑ์มวลรวมทั้งหมด ร้อยละ ๒๐
 - ๒) อัตราการขยายตัวของผลิตภัณฑ์มวลรวมภาคเกษตรของกลุ่มจังหวัดไม่ลดลงจากเดิม
 - ๓) สัดส่วนมูลค่าผลิตภัณฑ์มวลรวมภาคอุตสาหกรรมต่อผลิตภัณฑ์มวลรวมทั้งหมด ร้อยละ ๗
 - ๔) อัตราการขยายตัวของผลิตภัณฑ์มวลรวมภาคอุตสาหกรรม ร้อยละ ๔

แนวทางการพัฒนา

- ๑) เพิ่มผลิตภาพและคุณภาพการผลิตสินค้าเกษตรและอุตสาหกรรมเกษตร โดยเน้นความเป็นเอกลักษณ์ เฉพาะสิ่งที่มีศักยภาพทางการตลาด ลดต้นทุนการผลิตโดยใช้หลักการผลิตปริมาณมาก ปรับปรุงคุณภาพการผลิต เพื่อเพิ่มมูลค่า พัฒนากลุ่มธุรกิจและผู้ประกอบการอุตสาหกรรมเกษตร
- ๒) ส่งเสริมและสนับสนุนการวิจัยและพัฒนาเทคโนโลยี การสร้างนวัตกรรม และมูลค่าเพิ่มให้กับผลิตภัณฑ์และอุตสาหกรรมแปรรูปเกษตร
- ๓) สร้างความเข้มแข็งต่อเกษตรกร องค์กรเกษตรและผู้ประกอบการอุตสาหกรรม โดยการสนับสนุนกระบวนการมีส่วนร่วมของชุมชน เครือข่ายการเรียนรู้ด้านเทคโนโลยีเกษตรในพื้นที่ และสร้างความเข้มแข็งของกลุ่มธุรกิจและผู้ประกอบการตามแนวทางปรัชญาเศรษฐกิจพอเพียง
- ๔) ส่งเสริมการบริหารจัดการการตลาดสินค้าเกษตร โดยการเพิ่มขีดความสามารถในการแข่งขันทางการตลาด แก่กลุ่มผู้ผลิตสินค้าเกษตร รวมทั้งสร้างช่องทางการจัดจำหน่ายเฉพาะกลุ่ม (Niche Product)

ประเด็นการพัฒนาที่ ๓ : พัฒนาและยกระดับการท่องเที่ยวเชิงนิเวศ ศิลปวัฒนธรรมและสุขภาพ เพื่อสร้างรายได้สู่ชุมชนและเชื่อมโยงห่วงโซ่มูลค่าเพิ่มการท่องเที่ยวของกลุ่มจังหวัดอย่างยั่งยืน

วัตถุประสงค์ : พัฒนาการท่องเที่ยวเพิ่มมูลค่าและคุณภาพผลิตภัณฑ์ และคุณค่าสินค้าและบริการเน้นฐานเศรษฐกิจที่ยั่งยืน เพิ่มมูลค่าการท่องเที่ยว เพื่อเพิ่มรายได้

ตัวชี้วัด : ๑) สัดส่วนมูลค่าผลิตภัณฑ์มวลรวมด้านการท่องเที่ยวต่อผลิตภัณฑ์มวลรวมทั้งหมด ร้อยละ ๒
๒) อัตราการขยายตัวของผลิตภัณฑ์มวลรวมภาคบริการของกลุ่มจังหวัด (GPP ภาคบริการ นอกเหนือจากบริการภาครัฐ) ร้อยละ ๗

แนวทางการพัฒนา

- ๑) พัฒนาและส่งเสริมการท่องเที่ยวเชิงนิเวศน์ ประวัติศาสตร์ วัฒนธรรม และเชิงสุขภาพ โดยปรับปรุงแหล่งท่องเที่ยวเดิม พัฒนาแหล่งท่องเที่ยวใหม่ วิจัยและพัฒนาเชื่อมโยงแหล่งท่องเที่ยวต่อเนื่อง จังหวัดในกลุ่ม และส่งเสริมความร่วมมือในลักษณะโครงข่ายการท่องเที่ยว กับประเทศในกลุ่ม GMS
- ๒) พัฒนามาตรฐานการบริการและบุคลากรการท่องเที่ยว โดยให้ชุมชนมีส่วนร่วม ตลอดจนพัฒนาการประชาสัมพันธ์และการตลาดการท่องเที่ยว
- ๓) ส่งเสริมความพร้อมและพัฒนาศักยภาพแก่ประชาชนทุกวัย และชุมชนรวมทั้งพัฒนาบุคลากรและโอกาสทางการศึกษา เพื่อเตรียมความพร้อมในการปรับตัวสู่การท่องเที่ยว หลังจากเข้าสู่ AEC

ประเด็นการพัฒนาที่ ๔ : ดำรงฐานทรัพยากรธรรมชาติที่อุดมสมบูรณ์ การบริหารจัดการสิ่งแวดล้อมและพลังงานโดย การมีส่วนร่วมของชุมชนสู่การเป็นกลุ่มจังหวัดสีเขียว

วัตถุประสงค์ : ทรัพยากรธรรมชาติได้รับการอนุรักษ์ฟื้นฟูให้มีความอุดมสมบูรณ์และสิ่งแวดล้อมและพลังงาน ได้รับการจัดการตามมาตรฐานด้วยความมีส่วนร่วมของชุมชนสู่การเป็นกลุ่มจังหวัดสีเขียว

- ตัวชี้วัด :** ๑) สัดส่วนพื้นที่ป่าไม้ต่อพื้นที่จังหวัด (รายกลุ่มจังหวัด) ไม่ลดลง
- ๒) ร้อยละปริมาณขยะมูลฝอยของกลุ่มจังหวัดที่สามารถกำจัดได้ ร้อยละ ๖๕
 - ๓) ฝุ่นละอองในพื้นที่อยู่ในเกณฑ์มาตรฐาน ร้อยละ ๘๖
 - ๔) มีแผนปฏิบัติงานแบบบูรณาการเตรียมความพร้อมด้านภัยพิบัติ
 - ๕) จำนวนเครือข่ายความร่วมมือในการป้องกัน ฝุ่นละออง และมีส่วนร่วมในการจัดการทรัพยากรธรรมชาติและสิ่งแวดล้อมเพิ่มขึ้น

แนวทางการพัฒนา

- ๑) พัฒนาคุณค่าความหลากหลายทางชีวภาพ และภูมิปัญญาท้องถิ่น โดยการจัดทำฐานข้อมูลความหลากหลายทางชีวภาพระดับท้องถิ่น เพื่อประโยชน์ในการศึกษาเรียนรู้ และพัฒนานวัตกรรมทรัพยากรชีวภาพ
- ๒) รักษาฐานทรัพยากรธรรมชาติและความสมดุลของระบบนิเวศน์ โดยการแก้ปัญหาการบุกรุกทำลายทรัพยากรธรรมชาติ การปลูกป่า ปลูกหญ้าแฝก เพื่อฟื้นฟูป่าพื้นที่ต้นน้ำและป่าชุมชน การจัดทำ Food Bank การจัดทำฝายต้นน้ำแบบผสมผสานและฝายกึ่งถาวร การป้องกันไฟป่ารวมทั้งการส่งเสริมอาชีพ ในชุมชนในพื้นที่ป่าตามแนวทางเศรษฐกิจพอเพียง เพื่อลดรายจ่าย เพิ่มรายได้ ขยายโอกาส และความเป็นอยู่ที่ดีอย่างยิ่ง
- ๓) พัฒนาระบบการบริหารจัดการเพื่ออนุรักษ์และฟื้นฟูป่าทรัพยากรธรรมชาติโดยใช้เทคโนโลยี GIS ในการจัดทำฐานข้อมูลและนำไปใช้
- ๔) สร้างภาคีในการปรับตัวและรับมือจากสภาวะการเปลี่ยนแปลงสภาพภูมิอากาศและส่งเสริมชุมชนในการจัดการทรัพยากรธรรมชาติและสิ่งแวดล้อม โดยการปลูกจิตสำนึกและสร้างเครือข่ายการมีส่วนร่วมทุกระดับ ตลอดจนการสร้างความรู้ ความเข้าใจและบูรณาการหน่วยงานที่เกี่ยวข้องในการบริหารจัดการภัยธรรมชาติและสาธารณภัย เพื่อลดความสูญเสียให้น้อยลง

๑.๔ กรอบยุทธศาสตร์การพัฒนาขององค์กรปกครองส่วนท้องถิ่นในเขตจังหวัดเชียงราย (พ.ศ. ๒๕๖๑ – ๒๕๖๔)

วิสัยทัศน์

“ยึดหลักธรรมาภิบาล ทำงานแบบมีส่วนร่วม

ศูนย์รวมเศรษฐกิจการค้า พัฒนาคุณภาพชีวิต ประชาชนมีความสุข”

ยุทธศาสตร์การพัฒนาขององค์กรปกครองส่วนท้องถิ่นในเขตจังหวัดเชียงราย (พ.ศ. ๒๕๖๑ – ๒๕๖๔)

ประกอบด้วย ๖ ด้าน ดังนี้

ยุทธศาสตร์ที่ ๑ การพัฒนาโครงสร้างพื้นฐานและระบบโลจิสติกส์ เชื่อมโยงกลุ่มจังหวัด กลุ่มอาเซียน+๖ และ GMS

กลยุทธ์ ๑.๑ พัฒนาโครงสร้างพื้นฐานและระบบโลจิสติกส์ให้ได้มาตรฐาน

กลยุทธ์ ๑.๒ พัฒนาแหล่งน้ำและระบบบริหารจัดการน้ำเพื่ออุปโภค บริโภค และการเกษตร

กลยุทธ์ ๑.๓ พัฒนาการบริหารจัดการโครงสร้างพื้นฐานรองรับการเจริญเติบโตของท้องถิ่น เพื่อเชื่อมโยงกลุ่มจังหวัด กลุ่มอาเซียน+๖ และ GMS

กลยุทธ์ ๑.๔ พัฒนางานด้านผังเมือง งานวิศวกรรมจราจร และงานควบคุมอาคาร

ยุทธศาสตร์ที่ ๒ การพัฒนาด้านเศรษฐกิจและการท่องเที่ยว

กลยุทธ์ ๒.๑ ส่งเสริมและพัฒนาการเกษตรตามแนวทางปรัชญาเศรษฐกิจพอเพียง

กลยุทธ์ ๒.๒ ส่งเสริมและพัฒนาอาชีพ และการตลาดเพื่อเพิ่มศักยภาพผลิตภัณฑ์ท้องถิ่นให้ได้
มาตรฐานสากล

กลยุทธ์ ๒.๓ ส่งเสริมและพัฒนาการท่องเที่ยว วิถีชีวิต และอัตลักษณ์ของคนในชุมชน

กลยุทธ์ ๒.๔ ส่งเสริม อนุรักษ์ และเผยแพร่ศิลปวัฒนธรรมประเพณีท้องถิ่น

ยุทธศาสตร์ที่ ๓ การพัฒนาการศึกษาและสาธารณสุข

กลยุทธ์ ๓.๑ ส่งเสริมและพัฒนาการศึกษาทั้งในระบบ นอกระบบ และการศึกษาตามอัธยาศัยให้ได้
มาตรฐานการศึกษา

กลยุทธ์ ๓.๒ ส่งเสริมและพัฒนาการศึกษาสู่อาชีพ

กลยุทธ์ ๓.๓ ส่งเสริมและพัฒนาการจัดการศึกษาโรงเรียนประชาคมอาเซียนในเขตพัฒนาเศรษฐกิจ
ชายแดน

กลยุทธ์ ๓.๔ ส่งเสริมและพัฒนาสุขภาพที่ดีของประชาชนในท้องถิ่น

กลยุทธ์ ๓.๕ ส่งเสริมและสนับสนุนการพัฒนาระบบการบริการสาธารณสุข

ยุทธศาสตร์ที่ ๔ การพัฒนาคุณภาพชีวิตและการป้องกันบรรเทาสาธารณภัย

กลยุทธ์ ๔.๑ รักษาความสงบเรียบร้อยเพื่อความปลอดภัยในชีวิตและทรัพย์สินของประชาชน

กลยุทธ์ ๔.๒ ป้องกันและบรรเทาสาธารณภัย

กลยุทธ์ ๔.๓ ป้องกันและแก้ไขปัญหาเสพติด อบายมุข สื่อด้านอิเล็กทรอนิกส์ และปัญหาแรงงาน
ต่างด้าว

กลยุทธ์ ๔.๔ พัฒนาคุณภาพชีวิตเด็ก เยาวชน สตรี ผู้สูงอายุ ผู้พิการ และผู้ด้อยโอกาส

ยุทธศาสตร์ที่ ๕ การบริหารจัดการทรัพยากรธรรมชาติและสิ่งแวดล้อมให้สมบูรณ์และยั่งยืน

กลยุทธ์ ๕.๑ ส่งเสริมและพัฒนาการอนุรักษ์ทรัพยากรธรรมชาติและสิ่งแวดล้อม

กลยุทธ์ ๕.๒ ส่งเสริมและพัฒนาการควบคุม ป้องกัน แก้ไขปัญหาขยะ น้ำเสีย และมลภาวะ

กลยุทธ์ ๕.๓ ส่งเสริมและพัฒนาการอนุรักษ์พลังงานและการใช้พลังงานทดแทน

ยุทธศาสตร์ที่ ๖ การพัฒนาด้านการบ้านการเมืองการบริหาร

กลยุทธ์ ๖.๑ พัฒนาศักยภาพบุคลากรท้องถิ่น

กลยุทธ์ ๖.๒ พัฒนาประสิทธิภาพในการบริหารจัดการภายใต้ตามหลักธรรมาภิบาล

กลยุทธ์ ๖.๓ ส่งเสริมการมีส่วนร่วมในการพัฒนาท้องถิ่นของทุกภาคส่วน

กลยุทธ์ ๖.๔ พัฒนาปรับปรุงเครื่องมือเครื่องใช้และเทคโนโลยี

๒. ยุทธศาสตร์ของเทศบาลตำบลแม่ชะจาน

เพื่อนำนโยบายผู้บริหารและยุทธศาสตร์การพัฒนาทั้งในระดับชาติ กลุ่มจังหวัด และจังหวัดไปปฏิบัติ
ต่อไป เทศบาลตำบลแม่ชะจาน จึงได้จัดทำแผนพัฒนาเทศบาลตำบลแม่ชะจาน ระยะห้าปี (พ.ศ. ๒๕๖๑ –
๒๕๖๕) เพื่อใช้เป็นเครื่องมือในการกำหนดแนวทางการพัฒนาของเทศบาลตำบลแม่ชะจานในช่วงระยะเวลา
ดังกล่าว โดยมีรายละเอียด ดังนี้

๒.๑ วิสัยทัศน์การพัฒนา

“ประชาชนมีคุณภาพชีวิตที่ดี ยึดหลักธรรมาภิบาล ทำงานแบบมีส่วนร่วม”

๒.๒ พันธกิจ

๑. ส่งเสริมการศึกษาทุกระดับให้มีมาตรฐาน
๒. พัฒนาคุณภาพชีวิตของประชาชนให้มีความอยู่ดีกินดี
๓. พัฒนาระบบโครงสร้างพื้นฐานให้ได้มาตรฐานและทั่วถึง
๔. ส่งเสริมระบบเศรษฐกิจและกลุ่มอาชีพให้อยู่ได้อย่างยั่งยืน
๕. พัฒนาสิ่งแวดล้อมให้เป็นเมืองน่าอยู่
๖. มุ่งเน้นให้เป็นองค์กรที่โปร่งใสประชาชนมีส่วนร่วมในการพัฒนาท้องถิ่น

๒.๓ เป้าประสงค์

- ๓.๑ ประเด็นการพัฒนาด้านการศึกษา : สถานศึกษาในเขตเทศบาลต้องมีมาตรฐานและคุณภาพตามเกณฑ์มาตรฐานทางการศึกษา
- ๓.๒ ประเด็นการพัฒนาคุณภาพชีวิต : ประชาชนมีสุขภาพดี และมีความสามัคคีในชุมชน
- ๓.๓ ประเด็นการพัฒนาด้านเศรษฐกิจ: ประชาชนมีรายได้และพึ่งพาตนเองได้อย่างยั่งยืน
- ๓.๔ ประเด็นการพัฒนาด้านโครงสร้างพื้นฐาน : โครงสร้างพื้นฐานที่มีมาตรฐานและประชาชนมีความสะดวกในการสัญจร
- ๓.๕ ประเด็นการพัฒนาด้านทรัพยากรธรรมชาติและสิ่งแวดล้อม : บ้านเมืองสะอาด รมรื่นและปลอดภัย
- ๓.๖ ประเด็นการพัฒนาด้านการเมืองการบริหาร : บริการประชาชนรวดเร็ว ถูกต้อง และเป็นธรรม

๒.๔ ตัวชี้วัด

- (๑) ประชาชนมีการคมนาคมทั้งทางบกและทางน้ำมีความสะดวก รวดเร็ว
- (๒) ประชาชนได้รับการสนับสนุนและส่งเสริมแนวทางเศรษฐกิจพอเพียงเพิ่มศักยภาพและคุณภาพของการผลิตผลทางการ เกษตรและให้ประชาชนมีอาชีพเสริม
- (๓) ประชาชนได้รับการบริการและการจัดการทางด้านสังคมให้มีประสิทธิภาพและให้ประชาชนมีสุขภาพดีถ้วนหน้า
- (๔) มีการพัฒนาคุณภาพการศึกษา ศาสนา วัฒนธรรมและประเพณีท้องถิ่น
- (๕) การบริหารจัดการทรัพยากรธรรมชาติ สิ่งแวดล้อมมีประสิทธิภาพและพัฒนาส่งเสริมให้มีแหล่งท่องเที่ยวของหมู่บ้านและตำบล
- (๖) การบริหารด้านการเมืองการปกครอง และบริหารจัดการมีประสิทธิภาพ

๒.๕ ค่าเป้าหมาย

- (๑) ประชาชนได้ใช้เส้นทางคมนาคมที่มีมาตรฐาน ปลอดภัยมีแหล่งน้ำพอเพียงต่อการอุปโภคบริโภค
- (๒) ประชาชนมีทักษะในการประกอบอาชีพด้านเกษตร
- (๓) ประชาชนมีคุณภาพชีวิตที่ดีขึ้น ประชาชนเข้าถึงบริการสาธารณสุข มีสุขภาพแข็งแรง
- (๔) การศึกษาที่มีคุณภาพและมาตรฐาน และเกิดการเรียนรู้ต่อเนื่อง ประชาชนได้ร่วมกิจกรรมส่งเสริมประเพณี และวัฒนธรรมท้องถิ่น
- (๕) สิ่งแวดล้อมและทรัพยากรธรรมชาติได้รับการฟื้นฟูและอนุรักษ์
- (๖) มีการบริหารและจัดการที่เป็นประโยชน์ต่อประชาชน

๒.๖ กลยุทธ์

๑. ยุทธศาสตร์การพัฒนาด้านการศึกษา

กลยุทธ์ ๑.๑ ส่งเสริมและพัฒนาการศึกษาให้ได้มาตรฐานทางการศึกษา

๒. ยุทธศาสตร์การพัฒนาด้านสังคมและคุณภาพชีวิต

กลยุทธ์ ๒.๑ ส่งเสริมสนับสนุนการรักษาความสงบเรียบร้อยของประชาชน

กลยุทธ์ ๒.๒ ป้องกันและบรรเทาสาธารณภัย

กลยุทธ์ ๒.๓ ป้องกันแก้ไขปัญหาเสพติด อบายมุข สื่ออิเล็กทรอนิกส์และปัญหาแรงงานต่างด้าว

กลยุทธ์ ๒.๔ พัฒนาคุณภาพชีวิตเด็ก เยาวชน สตรี ผู้สูงอายุ ผู้พิการและผู้ด้อยโอกาส

๓. ยุทธศาสตร์การพัฒนาด้านทรัพยากรธรรมชาติและสิ่งแวดล้อม

กลยุทธ์ ๓.๑ ส่งเสริมและพัฒนาทรัพยากรธรรมชาติและสิ่งแวดล้อม

กลยุทธ์ ๓.๒ ส่งเสริมและพัฒนาการควบคุม ป้องกัน แก้ไขปัญหาขยะและมลภาวะ

กลยุทธ์ ๓.๓ ส่งเสริมและพัฒนาการอนุรักษ์พลังงานและพลังงานทดแทน

๔. ยุทธศาสตร์การพัฒนาด้านโครงสร้างพื้นฐาน

กลยุทธ์ ๔.๑ พัฒนาโครงสร้างพื้นฐานและระบบโลจิสติกส์ให้ได้มาตรฐาน

กลยุทธ์ ๔.๒ พัฒนาแหล่งน้ำและระบบบริหารจัดการน้ำเพื่ออุปโภค บริโภค และการเกษตร

กลยุทธ์ ๔.๓ พัฒนางานด้านผังเมือง งานวิศวกรรมจราจรและงานควบคุมอาคาร

๕. ยุทธศาสตร์พัฒนาการเมืองการบริหาร

กลยุทธ์ ๕.๑ พัฒนาศักยภาพบุคลากรท้องถิ่น

กลยุทธ์ ๕.๒ พัฒนาประสิทธิภาพการบริหารจัดการตามหลักธรรมาภิบาล

กลยุทธ์ ๕.๓ ส่งเสริมการมีส่วนร่วมในการพัฒนาท้องถิ่นทุกภาคส่วน

กลยุทธ์ ๕.๔ พัฒนาปรับปรุงเครื่องมือเครื่องใช้และเทคโนโลยี

๒.๗ จุดยืนทางยุทธศาสตร์

- (๑) การพัฒนาชุมชนให้น่าอยู่มีความเข้มแข็ง โดยได้รับการบริการสาธารณะด้านโครงสร้างพื้นฐานที่จำเป็นเพื่อรองรับการขยายตัวของชุมชนและเศรษฐกิจ
- (๒) ส่งเสริมด้านเศรษฐกิจ อาชีพและการเกษตรให้เข้มแข็ง

- (๓) ส่งเสริมและพัฒนาศักยภาพคนและความเข้มแข็งของชุมชนในการพึ่งตนเอง
- (๔) การพัฒนาระบบการศึกษาและส่งเสริมศิลปวัฒนธรรมท้องถิ่น
- (๕) การกำจัดขยะมูลฝอย สิ่งปฏิกูลและมลภาวะสิ่งแวดล้อมที่มีอย่างยั่งยืน
- (๖) การพัฒนาระบบการบริหารจัดการภาครัฐที่ดีและมีส่วนร่วมจากทุกภาคส่วน

๒.๘ ความเชื่อมโยงของยุทธศาสตร์ในภาพรวม

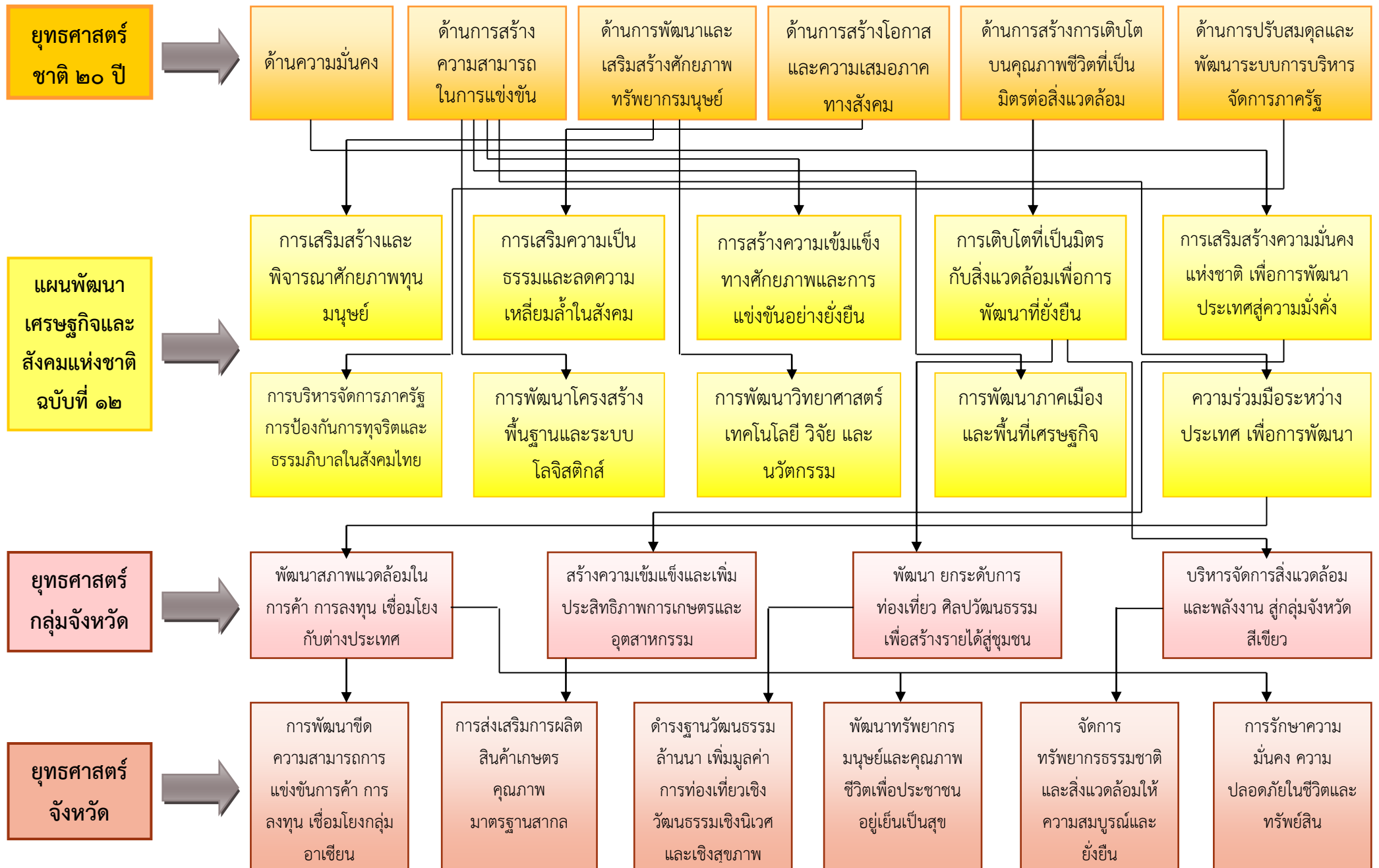

โครงสร้างความเชื่อมโยงของยุทธศาสตร์ในภาพรวม (ต่อ)

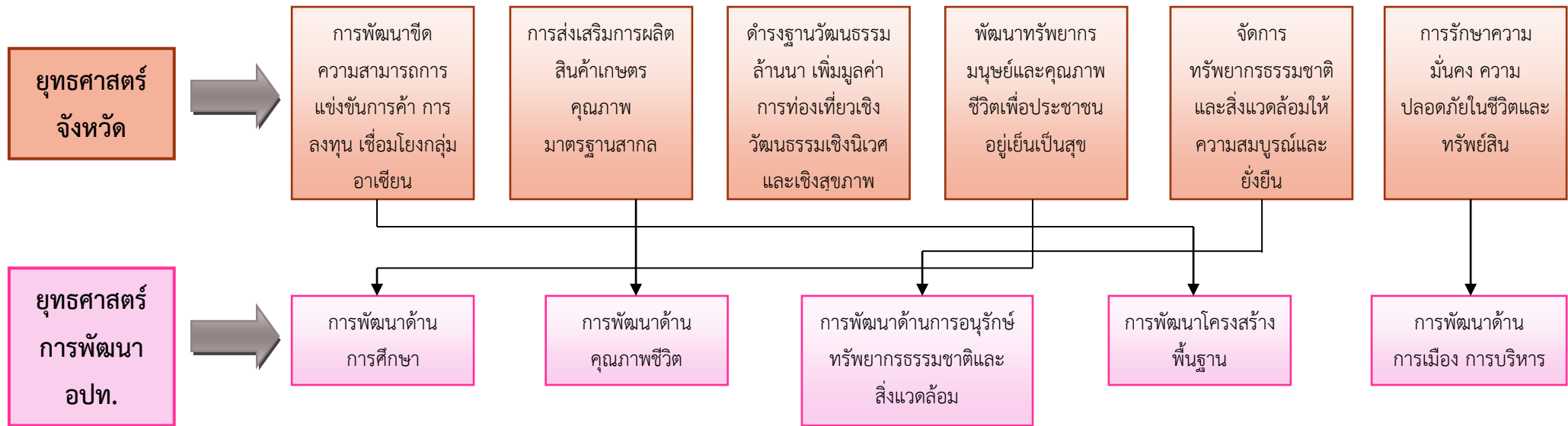

ส่วนที่ ๓

การนำแผนพัฒนาท้องถิ่นไปสู่การปฏิบัติ

๑. ยุทธศาสตร์การพัฒนาและแผนงาน

ที่	ยุทธศาสตร์	ด้าน	แผนงาน	หน่วยงาน รับผิดชอบหลัก	หน่วยงานสนับสนุน
๑.	ยุทธศาสตร์การ พัฒนาด้านการศึกษา	บริหาร ทั่วไป	๑.๑ แผนงาน การศึกษา	-กองการศึกษา	-ส่งเสริมการศึกษา นอกระบบและ การศึกษาตาม อัธยาศัย ตำบล แม่เจดีย์ -โรงเรียนแม่เจดีย์ วิทยาคม -โรงเรียนอนุบาล แม่ชะจาน -วัดกลาง -วัดแม่ชะจาน -วัดหนองบัว
			๑.๒ แผนงานการ ศาสนาวัฒนธรรม และนันทนาการ	-กองการศึกษา -กองสาธารณสุข และสิ่งแวดล้อม	-วัดกลาง -วัดแม่ชะจาน -วัดหนองบัว -โรงเรียนอนุบาล แม่ชะจาน
๒.	ยุทธศาสตร์การ พัฒนาด้านสังคมและ คุณภาพชีวิต	บริการ ชุมชนและ สังคม	๒.๑ แผนงานงบ กลาง	-สำนักปลัด	
			๒.๒ แผนงานสร้าง ความเข้มแข็งของ ชุมชน	-สำนักปลัด	
			๒.๓ แผนงาน รักษาความสงบ ภายใน	-สำนักปลัด	-กรมป้องกันและ บรรเทาสาธารณภัย
			๒.๔ สาธารณสุข	-กองสาธารณสุข และสิ่งแวดล้อม	
๓.	ยุทธศาสตร์การ พัฒนาด้าน ทรัพยากรธรรมชาติและ สิ่งแวดล้อม	บริการ ชุมชนและ สังคม	๓.๑ แผนงานเคหะ และชุมชน	-กองสาธารณสุข และสิ่งแวดล้อม	

ที่	ยุทธศาสตร์	ด้าน	แผนงาน	หน่วยงาน รับผิดชอบหลัก	หน่วยงานสนับสนุน
๔.	ยุทธศาสตร์การ พัฒนาด้านโครงสร้าง พื้นฐาน	บริการ ชุมชนและ สังคม	๔.๑ แผนงาน เคหะและชุมชน	- กองช่าง - กองการศึกษา	- องค์การบริหารส่วน จังหวัดเชียงราย - กรมส่งเสริมการ ปกครองส่วนท้องถิ่น
๕.	ยุทธศาสตร์การ พัฒนาการเมืองการ บริหาร	บริหาร ทั่วไป	๕.๑ แผนงาน บริหารทั่วไป	- สำนักปลัด	
รวม	๕	๓	๙	๔	๙

บัญชีสรุปโครงการพัฒนา
แผนพัฒนาท้องถิ่น (พ.ศ. 2561 - 2565)
เทศบาลตำบลแม่ชะจານ

ยุทธศาสตร์	ปี 2561		ปี 2562		ปี 2563		ปี 2564		ปี 2565		รวม 5 ปี	
	จำนวนโครงการ	งบประมาณ (บาท)	จำนวนโครงการ	งบประมาณ (บาท)	จำนวนโครงการ	งบประมาณ (บาท)	จำนวนโครงการ	งบประมาณ (บาท)	จำนวนโครงการ	งบประมาณ (บาท)	จำนวนโครงการ	งบประมาณ (บาท)
1. ยุทธศาสตร์การพัฒนาทางการศึกษา												
1.1 แผนงานการศึกษา	13	1,215,000	14	1,235,000	13	1,257,500	13	207,500	13	207,500	66	4,122,500
1.2 แผนงานการศาสนาวัฒนธรรมและนันทนาการ	14	250,000	3	250,000	14	410,000	14	380,000	14	380,000	59	1,670,000
รวม	27	1,465,000	17	1,485,000	27	1,667,500	27	587,500	27	587,500	125	5,792,500
2. ยุทธศาสตร์การพัฒนาด้านสังคมและคุณภาพชีวิต												
2.1 แผนงานงบกลาง	3	7,911,400	3	7,911,400	3	7,911,400	3	7,911,400	3	7,911,400	15	39,557,000
2.2 แผนงานสร้างความเข้มแข็งของชุมชน	19	160,000	15	290,000	19	805,000	19	360,000	19	360,000	91	1,975,000
2.3 แผนงานรักษาความสงบภายใน	3	55,000	7	65,000	4	80,000	3	80,000	3	80,000	20	360,000
2.4 สาธารณสุข	9	79,500	28	79,500	9	274,500	9	274,500	9	274,500	64	982,500
รวม	34	8,205,900	53	8,345,900	35	9,070,900	34	8,625,900	34	8,625,900	190	42,874,500
3. ยุทธศาสตร์การพัฒนาด้านทรัพยากรธรรมชาติและสิ่งแวดล้อม												
3.1 แผนงานเคหะและชุมชน	4	3,300,000	2	3,660,000	2	3,780,000	2	3,780,000	2	3,780,000	12	18,300,000
รวม	4	3,300,000	2	3,660,000	2	3,780,000	2	3,780,000	2	3,780,000	12	18,300,000

ยุทธศาสตร์	ปี 2561		ปี 2562		ปี 2563		ปี 2564		ปี 2565		รวม 5 ปี	
	จำนวน โครงการ	งบประมาณ (บาท)	จำนวน โครงการ	งบประมาณ (บาท)	จำนวน โครงการ	งบประมาณ (บาท)	จำนวน โครงการ	งบประมาณ (บาท)	จำนวน โครงการ	งบประมาณ (บาท)	จำนวน โครงการ	งบประมาณ (บาท)
4. ยุทธศาสตร์การพัฒนาด้านโครงสร้างพื้นฐาน												
4.1 แผนงานเคหะและชุมชน	9	4,996,000	13	4,776,000	5	4,549,000	0	-	0	-	27	14,321,000
รวม	9	4,996,000	13	4,776,000	5	4,549,000	0	-	0	-	27	14,321,000
5. ยุทธศาสตร์การพัฒนาการเมืองการบริหาร												
5.1 แผนงานบริหารทั่วไป	13	560,000	16	1,215,000	18	1,370,000	18	1,310,000	18	1,310,000	83	5,765,000
รวม	13	560,000	16	1,215,000	18	1,370,000	18	1,310,000	18	1,310,000	83	5,765,000
รวมทั้งสิ้น	87	18,526,900	101	19,481,900	87	20,437,400	81	14,303,400	81	14,303,400	437	87,053,000

รายละเอียดโครงการพัฒนา
แผนพัฒนาท้องถิ่น (พ.ศ. 2561 - 2565)
สำหรับองค์กรปกครองส่วนท้องถิ่นดำเนินการ
เทศบาลตำบลแม่ชะจาน อำเภอเวียงป่าเป้า จังหวัดเชียงราย

ก. ยุทธศาสตร์จังหวัดที่ 4 การพัฒนาทรัพยากรมนุษย์และคุณภาพชีวิตเพื่อให้ประชาชนอยู่เย็นเป็นสุข

ข. ยุทธศาสตร์การพัฒนา อปท. ในเขตจังหวัดเชียงรายที่ 3 การพัฒนาทางการศึกษาและสาธารณสุข

1. ยุทธศาสตร์การพัฒนาด้านการศึกษา

1.1 แผนงานการศึกษา

ที่	โครงการ	วัตถุประสงค์	เป้าหมาย (ผลผลิตของ โครงการ)	งบประมาณและที่ผ่านมา					ตัวชี้วัด (KPI)	ผลที่คาดว่าจะ ได้รับ	หน่วยงาน รับผิดชอบ หลัก
				2561	2562	2563	2564	2565			
1	โครงการสนับสนุนส่งเสริมกิจกรรมศูนย์การเรียนรู้ชุมชน	เพื่ออุดหนุนศูนย์การเรียนนอกระบบและการศึกษาตาอ้อฮ้ายอำเภอเวียงป่าเป้า	150 คน	10,000	10,000	10,000	10,000	10,000	ร้อยละ 90% ของนักเรียนได้ทำกิจกรรมส่งเสริมการเรียนรู้	เป็นแหล่งเรียนรู้ที่สอดคล้องกับความต้องการของชุมชน	กองการศึกษา / กศน. ตำบลแม่เจดีย์
2	โครงการจัดงานวันแม่แห่งชาติศูนย์พัฒนาเด็กเล็ก เทศบาลตำบลแม่ชะจาน ประจำปี 2563	เพื่อส่งเสริมให้เด็กมีความกตัญญูทวดที่มีและได้รับความอบอุ่นระหว่างแม่กับลูก	44 คน	20,000	20,000	20,000	20,000	20,000	ร้อยละ 100% ของเด็กนักเรียนร่วมกิจกรรมฯ	เด็กรู้จักความกตัญญูทวดที่ต่อแม่ผู้ให้กำเนิด	กองการศึกษา
3	โครงการจัดส่งนักเรียนเข้าร่วมการแข่งขันทักษะทางวิชาการ	ส่งเสริมให้เด็กนักเรียนมีทักษะทางด้านวิชาการ	44 คน	20,000	20,000	20,000	20,000	20,000	ร้อยละ 90% ของเด็กนักเรียนมีความรู้ความสามารถทาง	เด็กนักเรียนได้รับความรู้ทางวิชาการ	กองการศึกษา

ที่	โครงการ	วัตถุประสงค์	เป้าหมาย (ผลผลิตของ โครงการ)	งบประมาณและที่ผ่านมา					ตัวชี้วัด (KPI)	ผลที่คาดว่าจะ ได้รับ	หน่วยงาน รับผิดชอบ หลัก
				2561	2562	2563	2564	2565			
4	โครงการอาหาร กลางวันนักเรียน โรงเรียนอนุบาลแม่ชะ งาน	เด็กนักเรียนมีอาหาร กลางวันรับประทาน ตามหลักโภชนาการ	256 คน	1,050,000	1,050,000	1,050,000	-	-	ร้อยละ100%ของ เด็กนักเรียนได้รับ ประทานอาหาร กลางวันที่ถูกหลัก โภชนาการ	เด็กนักเรียน ได้รับประทาน อาหารกลางวัน ที่ถูกหลัก โภชนาการ	กองการศึกษา /ร.ร.อนุบาล แม่ชะงาน
5	โครงการจัดการแข่งขัน กีฬาศูนย์พัฒนาเด็กเล็ก เทศบาลตำบลแม่ชะ งาน ประจำปี 2563	ส่งเสริมให้เด็กนักเรียน ได้ออกกำลังกายมี สุขภาพแข็งแรง	44 คน	15,000	15,000	15,000	15,000	15,000	ร้อยละ100%ของ เด็กนักเรียนได้เล่น กีฬาใช้เวลาว่างให้ เกิดประโยชน์	เด็กนักเรียน มีสุขภาพร่างกาย แข็งแรงสมบูรณ์	กองการศึกษา
6	โครงการอบรมให้ความรู้ ในการป้องกันปัญหา เสพติดโรงเรียนอนุบาล แม่ชะงาน	เพื่อส่งให้นักเรียน ให้รู้ ถึงพิษภัยจากยาเสพติด ต่างๆ	258 คน	40,000	40,000	30,000	30,000	30,000	ร้อยละ100%ของ เด็กนักเรียนได้รู้ ถึงพิษภัยจากยา เสพติดให้โทษ	เด็กนักเรียน ห่างไกลจากยา เสพติด	กองการศึกษา /ร.ร.อนุบาล แม่ชะงาน
7	โครงการอบรมให้ความรู้ ในการป้องกันปัญหา เสพติดโรงเรียนแม่เจดีย์ วิทยาคม	เพื่อส่งให้นักเรียน ให้รู้ ถึงพิษภัยจากยาเสพติด ต่างๆ	300 คน	40,000	40,000	40,000	40,000	40,000	ร้อยละ100%ของ เด็กนักเรียนได้รู้ ถึงพิษภัยจากยา เสพติดให้โทษ	เด็กนักเรียน ห่างไกลจากยา เสพติด	กองการศึกษา /ร.ร.แม่เจดีย์ วิทยาคม

ที่	โครงการ	วัตถุประสงค์	เป้าหมาย (ผลผลิตของ โครงการ)	งบประมาณและที่ผ่านมา					ตัวชี้วัด (KPI)	ผลที่คาดว่าจะ ได้รับ	หน่วยงาน รับผิดชอบ หลัก
				2561	2562	2563	2564	2565			
8	โครงการอนุรักษ์ พันธุกรรมพืช อันเนื่องมาจาก พระราชดำริฯ สมเด็จพระเทพรัตนราชสุดาฯ สยามบรมราชกุมารี	เพื่อร่วมอนุรักษ์ พันธุกรรมพืชอันเนื่อง มาจากพระราชดำริฯ	1 แปลง	-	-	10,000	10,000	10,000	ร้อยละ95% ของ ผู้ร่วมอนุรักษ์ พันธุกรรมพืช อันเนื่องมาจาก พระราชดำริฯ	ผู้เข้าร่วมอนุรักษ์ พันธุกรรมพืช อัน เนื่องมาจาก พระราชดำริฯ ได้ทราบถึง ประโยชน์ของพืช ในแต่ละชนิด	กองการศึกษา
9	โครงการควบคุมโรค หนองพยาธิ ในนักเรียน ศูนย์พัฒนาเด็กเล็ก เทศบาลตำบลแม่ชะ จาน ประจำปี 2563	เพื่อให้เด็กนักเรียนมี สุขภาพพลานามัยที่ดีขึ้น	50 คน	-	-	2,500	2,500	2,500	ร้อยละ95% ของ เด็กนักเรียนได้เข้า รับการตรวจและ ควบคุมโรค หนองพยาธิ	เด็กนักเรียน มีสุขภาพ พลานามัยที่ดีขึ้น	กองการศึกษา /กอง สาธารณสุข และ สิ่งแวดล้อม
10	โครงการอบรมให้ความรู้ วัยเรียน วัยใส ห่วงใย สุขภาพ ประจำปี 2563	เพื่อให้เด็กและเยาวชน ได้ความรู้เรื่อง วัยเรียน วัยใส ห่วงใยสุขภาพ	300 คน	-	-	20,000	20,000	20,000	ร้อยละ95%ของ เด็กและเยาวชนใน เขตเทศบาลเข้า ร่วมกิจกรรม	เด็กและเยาวชน ได้ร่วมกิจกรรม สร้างสรรค์ร่วมกัน	กองการศึกษา
11	โครงการเข้าร่วมการ แข่งขันทักษะทาง วิชาการ เทศบาลตำบล แม่ชะจาน	เพื่อส่งเสริมให้เด็กก่อน วัยเรียนมีทักษะและ ประสบการณ์ทางวิชาการ	60 คน	-	20,000	20,000	20,000	20,000	ร้อยละ 90 ของ นักเรียนมีความรู้ ทางวิชาการ	เด็กมีทักษะมี ประสบการณ์ใน การแข่งขัน	กองการศึกษา

ที่	โครงการ	วัตถุประสงค์	เป้าหมาย (ผลผลิตของ โครงการ)	งบประมาณและที่ผ่านมา					ตัวชี้วัด (KPI)	ผลที่คาดว่าจะ ได้รับ	หน่วยงาน รับผิดชอบ หลัก
				2561	2562	2563	2564	2565			
12	โครงการขอสนับสนุน งบประมาณดำเนินงาน ส่งเสริมกิจกรรมศูนย์ การเรียนรู้	เพื่อสนับสนุนสื่อ วัสดุ อุปกรณ์การเรียนรู้และ กิจกรรมการเรียนรู้ บูรณาการโครงการเพื่อ ส่งเสริมและพัฒนาอาชีพ	63 คน	10,000	10,000	10,000	10,000	10,000	ร้อยละ 90 ของ นักเรียนมีสื่อ อุปกรณ์การเรียนรู้ และพัฒนาอาชีพ	เด็กมีทักษะมี ประสบการณ์ใน การส่งเสริมและ พัฒนาอาชีพ	กศน.ตำบลแม่ เจดีย์
13	โครงการอบรมให้ ความรู้ด้านคุณธรรม จริยธรรมนักเรียน โรงเรียนอนุบาลแม่ชะ จาน	เพื่อปลูกฝังคุณธรรม จริยธรรมและเห็นคุณค่า ของการเป็นคนดีของ สังคม	258 คน	10,000	10,000	10,000	10,000	10,000	เด็กร้อยละ 100 ได้รับการปลูกฝัง คุณธรรมจริยธรรม	เด็กได้รับการ ปลูกฝังคุณธรรม จริยธรรมและ เห็นคุณค่าของ การเป็นคนดีของ สังคม	กองการศึกษา
รวมแผนงานการศึกษา				1,215,000	1,235,000	1,257,500	207,500	207,500			

ที่	โครงการ	วัตถุประสงค์	เป้าหมาย (ผลผลิตของ โครงการ)	งบประมาณและที่ผ่านมา					ตัวชี้วัด (KPI)	ผลที่คาดว่าจะ ได้รับ	หน่วยงาน รับผิดชอบ หลัก
				2561	2562	2563	2564	2565			
1.2	แผนงานการศาสนาวัฒนธรรมและนันทนาการ										
1	โครงการจัดงาน ประเพณีสงกรานต์สืบ สานประเพณีปีใหม่เมือง เทศบาลตำบลแม่ชะ งาน ประจำปี 2563	เพื่อสืบทอดประเพณี ท้องถิ่นให้คงอยู่สืบไป	200 คน	50,000	50,000	50,000	50,000	50,000	ประชาชนไม่น้อย กว่าร้อยละ 95 มี ส่วนร่วมอนุรักษ์ ประเพณี วัฒนธรรมให้คงอยู่ สืบไป	ประเพณีท้องถิ่น ได้รับการสืบทอด	กองการศึกษา
2	โครงการจัดการแข่งขัน กีฬาเยาวชนประชาชน ด้านยาเสพติดเทศบาล ตำบลแม่ชะงาน	เพื่อให้เยาวชน ประชาชนใช้เวลาว่างให้ เกิดประโยชน์ห่างไกลยา เสพติด	400 คน	50,000	50,000	50,000	50,000	50,000	ประชาชนไม่น้อย กว่าร้อยละ 80 มี ส่วนร่วมกับ โครงการ	ประชาชนมี ร่างกายสมบูรณ์ แข็งแรงห่างไกล ยาเสพติด	กองการศึกษา
3	โครงการจัดงาน ประเพณีลอยกระทงสืบ สานป่าเวณียี่เป็ง เทศบาลตำบลแม่ชะงาน	เพื่อสืบทอดประเพณี ท้องถิ่นให้คงอยู่สืบไป	200 คน	100,000	100,000	100,000	100,000	100,000	ประชาชนไม่น้อย กว่าร้อยละ 95 มี ส่วนร่วมอนุรักษ์ ประเพณี วัฒนธรรมให้คงอยู่ สืบไป	ประเพณีท้องถิ่น ได้รับการสืบทอด	กองการศึกษา

ที่	โครงการ	วัตถุประสงค์	เป้าหมาย (ผลผลิตของ โครงการ)	งบประมาณและที่ผ่านมา					ตัวชี้วัด (KPI)	ผลที่คาดว่าจะ ได้รับ	หน่วยงาน รับผิดชอบ หลัก
				2561	2562	2563	2564	2565			
4	โครงการจัดส่งนักกีฬาในเขตเทศบาลตำบลแม่ชะจานเข้าร่วมการแข่งขัน ประจำปี 2563	ส่งเสริมให้นักกีฬาในเขตเทศบาล รู้จักใช้เวลาว่างให้เกิดประโยชน์ มีสุขภาพร่างกายแข็งแรงสมบูรณ์	5 ครั้ง	50,000	50,000	50,000	50,000	50,000	ร้อยละ100%ของเด็กนักเรียนได้รู้ถึงพิษภัยจากยาเสพติดให้โทษ	เด็กนักเรียนห่างไกลจากยาเสพติด	กองการศึกษา /ร.ร.อนุบาลแม่ชะจาน
5	โครงการถือศีลปฏิบัติธรรมเนื่องในวันสำคัญทางศาสนาเทศบาลตำบลแม่ชะจาน ประจำปี 2563	เพื่อส่งเสริมกิจกรรมทางพระพุทธศาสนา	100 คน	-	-	15,000	15,000	15,000	ร้อยละ95% ของผู้ร่วมงานได้ปฏิบัติธรรมเนื่องในวันสำคัญทางศาสนา	ผู้ร่วมงานได้ปฏิบัติธรรมเนื่องในวันสำคัญทางศาสนา	กองการศึกษา
6	โครงการส่งเสริมกิจกรรมเนื่องในวันเข้าพรรษา ประจำปี 2563	เพื่อส่งเสริมกิจกรรมทางพระพุทธศาสนา	100 คน	-	-	15,000	15,000	15,000	ร้อยละ95% ของผู้ร่วมงานได้ปฏิบัติธรรมเนื่องในวันสำคัญทางศาสนา	ผู้ร่วมงานได้ปฏิบัติธรรมเนื่องในวันสำคัญทางศาสนา	กองการศึกษา
7	โครงการประเพณีสงกรานต์วัดหนองบัว ประจำปี 2563	เพื่อส่งเสริมประเพณีอันดีงามในท้องถิ่น	100 คน	-	-	10,000	10,000	10,000	ร้อยละ95% ของผู้ร่วมงานได้ร่วมกิจกรรมส่งเสริมประเพณีอันดีงามในท้องถิ่น	ผู้ร่วมงาน ได้ร่วมส่งเสริมสืบสานประเพณีอันดีงาม ในท้องถิ่น	กองการศึกษา /วัดหนองบัว

ที่	โครงการ	วัตถุประสงค์	เป้าหมาย (ผลผลิตของ โครงการ)	งบประมาณและที่ผ่านมา					ตัวชี้วัด (KPI)	ผลที่คาดว่าจะ ได้รับ	หน่วยงาน รับผิดชอบ หลัก
				2561	2562	2563	2564	2565			
8	โครงการประเพณีสงกรานต์ น้ำพระธาตุวัดกลาง ประจำปี 2563	เพื่อส่งเสริมประเพณี อันดีงามในท้องถิ่น	100 คน	-	-	10,000	10,000	10,000	ร้อยละ95% ของผู้ร่วมงาน ได้ร่วมกิจกรรม ส่งเสริมประเพณี อันดีงามในท้องถิ่น	ผู้ร่วมงาน ได้ ร่วมส่งเสริม สืบ สานประเพณีอัน ดีงาม ในท้องถิ่น	กองการศึกษา /วัดกลาง
9	โครงการประเพณีสงกรานต์ น้ำพระธาตุวัดแม่ชะจาน ประจำปี 2563	เพื่อส่งเสริมประเพณี อันดีงามในท้องถิ่น	100 คน	-	-	10,000	10,000	10,000	ร้อยละ95% ของผู้ร่วมงาน ได้ร่วมกิจกรรม ส่งเสริมประเพณี อันดีงามในท้องถิ่น	ผู้ร่วมงาน ได้ ร่วมส่งเสริม สืบ สานประเพณีอัน ดีงาม ในท้องถิ่น	กองการศึกษา /วัดแม่ชะจาน
10	โครงการประเพณี ตานก๋วยสลาก (สลาก ภัตร) วัดหนองบัว ประจำปี 2563	เพื่อส่งเสริมประเพณี อันดีงามในท้องถิ่น	100 คน	-	-	20,000	20,000	20,000	ร้อยละ95% ของผู้ร่วมงาน ได้ร่วมกิจกรรม ส่งเสริม สืบสาน ประเพณีอันดีงาม ในท้องถิ่น	ผู้ร่วมงาน ได้ ร่วมส่งเสริม สืบ สานประเพณีอัน ดีงาม ในท้องถิ่น	กองการศึกษา /วัดหนองบัว

ที่	โครงการ	วัตถุประสงค์	เป้าหมาย (ผลผลิตของ โครงการ)	งบประมาณและที่ผ่านมา					ตัวชี้วัด (KPI)	ผลที่คาดว่าจะ ได้รับ	หน่วยงาน รับผิดชอบ หลัก
				2561	2562	2563	2564	2565			
11	โครงการประเพณี ตานก๋วยสลาก (สลาก ภัตตร) วัดกลาง ประจำปี 2563	เพื่อส่งเสริมประเพณี อันดีงามในท้องถิ่น	100 คน	-	-	20,000	20,000	20,000	ร้อยละ95% ของผู้ร่วมงาน ได้ร่วมกิจกรรม ส่งเสริม สืบสาน ประเพณีอันดีงาม ในท้องถิ่น	ผู้ร่วมงาน ได้ ร่วมส่งเสริม สืบ สานประเพณีอัน ดีงาม ในท้องถิ่น	กองการศึกษา /วัดกลาง
12	โครงการประเพณี ตานก๋วยสลาก (สลาก ภัตตร) วัดแม่ชะจาน ประจำปี 2563	เพื่อส่งเสริมประเพณี อันดีงามในท้องถิ่น	100 คน	-	-	20,000	20,000	20,000	ร้อยละ95% ของผู้ร่วมงาน ได้ร่วมกิจกรรม ส่งเสริม สืบสาน ประเพณีอันดีงาม ในท้องถิ่น	ผู้ร่วมงาน ได้ ร่วมส่งเสริม สืบ สานประเพณีอัน ดีงาม ในท้องถิ่น	กองการศึกษา /วัดแม่ชะจาน
13	โครงการประเพณีแห่ ต้นเกี้ยว ประจำปี 2563	เพื่อส่งเสริมประเพณี อันดีงามในท้องถิ่น	100 คน	-	-	10,000	10,000	10,000	ร้อยละ95% ของผู้ร่วมงาน ได้ร่วมกิจกรรม ส่งเสริม สืบสาน ประเพณีอันดีงาม ในท้องถิ่น	ผู้ร่วมงาน ได้ ร่วมส่งเสริม สืบ สานประเพณีอัน ดีงาม ในท้องถิ่น	กองการศึกษา

ที่	โครงการ	วัตถุประสงค์	เป้าหมาย (ผลผลิตของ โครงการ)	งบประมาณและที่ผ่านมา					ตัวชี้วัด (KPI)	ผลที่คาดว่าจะ ได้รับ	หน่วยงาน รับผิดชอบ หลัก
				2561	2562	2563	2564	2565			
14	โครงการสืบสาน ประเพณีนมัสการและ สรงน้ำพระธาตุคอกยดุง ประจำปี 2563	เพื่อส่งเสริมให้ พุทธศาสนิกชนได้สืบ ทอดประเพณีวัฒนธรรม อันดีงาม ที่มีมาแต่อดีต ให้ดำรงสืบต่อไป	พุทธศาสนิกชน ทุกภาคส่วน	-	-	30,000	30,000	30,000	ร้อยละ95% ของผู้ร่วมงาน ได้ร่วมกิจกรรม ส่งเสริม สืบสาน ประเพณี วัฒนธรรมอันดีงาม ให้ดำรงสืบไป	ผู้ร่วมงาน ได้ ร่วมส่งเสริม สืบ สานประเพณี วัฒนธรรมอันดี งาม ให้ดำรงสืบไป	กองการศึกษา
	รวมแผนงานการศาสนาวัฒนธรรมและนันทนาการ			250,000	250,000	410,000	380,000	380,000			
	รวมยุทธศาสตร์ที่ 1			1,465,000	1,485,000	1,667,500	587,500	587,500			

ที่	โครงการ	วัตถุประสงค์	เป้าหมาย (ผลผลิตของ โครงการ)	งบประมาณและที่ผ่านมา					ตัวชี้วัด (KPI)	ผลที่คาดว่าจะ ได้รับ	หน่วยงาน รับผิดชอบ หลัก
				2561	2562	2563	2564	2565			
ก. ยุทธศาสตร์จังหวัดที่ 4 การพัฒนาทรัพยากรมนุษย์และคุณภาพชีวิตเพื่อให้ประชาชนอยู่เย็นเป็นสุข											
ข. ยุทธศาสตร์การพัฒนา อปท. ในเขตจังหวัดเชียงรายที่ 3 การพัฒนาด้านการศึกษาและการพัฒนาทรัพยากรมนุษย์											
2. ยุทธศาสตร์การพัฒนาด้านสังคมและคุณภาพชีวิต											
2.1	แผนงานงบกลาง										
1	จ่ายเบี้ยยังชีพผู้สูงอายุ	เพื่อบรรเทาภาระ ค่าใช้จ่ายในการดำรงชีวิต	750 คน	5,973,400	5,973,400	5,973,400	5,973,400	5,973,400	กลุ่มเป้าหมาย ร้อยละ 100 ได้รับ เบี้ยยังชีพ	ลดภาระ ค่าใช้จ่ายของ ผู้สูงอายุ	สำนักปลัด
2	จ่ายเบี้ยยังชีพผู้ติดเชื้อ เอดส์	เพื่อบรรเทาภาระ ค่าใช้จ่ายในการดำรงชีวิต	35 คน	210,000	210,000	210,000	210,000	210,000	กลุ่มเป้าหมาย ร้อยละ 100 ได้รับ เบี้ยยังชีพ	ลดภาระ ค่าใช้จ่ายของผู้ ติดเชื้อเอดส์	สำนักปลัด
3	จ่ายเบี้ยยังชีพผู้พิการ	เพื่อบรรเทาภาระ ค่าใช้จ่ายในการดำรงชีวิต	180 คน	1,728,000	1,728,000	1,728,000	1,728,000	1,728,000	กลุ่มเป้าหมาย ร้อยละ 100 ได้รับ เบี้ยยังชีพ	ลดภาระ ค่าใช้จ่ายของผู้ พิการ	สำนักปลัด
		รวมแผนงานงบกลาง		7,911,400	7,911,400	7,911,400	7,911,400	7,911,400			

ที่	โครงการ	วัตถุประสงค์	เป้าหมาย (ผลผลิตของ โครงการ)	งบประมาณและที่ผ่านมา					ตัวชี้วัด (KPI)	ผลที่คาดว่าจะ ได้รับ	หน่วยงาน รับผิดชอบ หลัก
				2561	2562	2563	2564	2565			
2.2	แผนงานสร้างความเข้มแข็งของชุมชน										
1	โครงการอบรมให้ความรู้การแปรรูปสินค้าเกษตร (กระเทียมดอง) เกษตร (กระเทียมดอง) แก่ผู้สนใจ	เพื่อให้ความรู้การแปรรูปสินค้าเกษตร (กระเทียมดอง) แก่ผู้สนใจ	30 คน	-	-	15,000	-	-	กลุ่มเป้าหมาย ร้อยละ 80 สามารถนำมาประกอบเป็นอาชีพได้	ผู้เข้าร่วมการอบรมได้ความรู้ในเรื่องการแปรรูปอาหาร	สำนักปลัด
2	โครงการอบรมให้ความรู้เพื่อพัฒนาศักยภาพสตรีเทศบาลตำบลแม่ชะจาน ประจำปี พ.ศ.2563	อบรมให้ความรู้กระบวนการและบทบาทการมีส่วนร่วมของสตรีกับการพัฒนาท้องถิ่น	50 คน	-	30,000	20,000	20,000	20,000	มีสตรีเข้าร่วมงานไม่น้อยกว่าร้อยละ 80	ผู้เข้าร่วมอบรมเข้าใจกระบวนการและบทบาทการมีส่วนร่วมของสตรีกับการพัฒนาท้องถิ่น	สำนักปลัด
3	โครงการอบรมให้ความรู้เพื่อพัฒนาคุณภาพชีวิตผู้สูงอายุ	ให้ความรู้เพื่อพัฒนาคุณภาพชีวิตผู้สูงอายุ	200 คน	-	50,000	50,000	50,000	50,000	ผู้สูงอายุไม่น้อยกว่าร้อยละ 70 เข้าร่วมงาน	ผู้เข้าร่วมการอบรมได้รับความรู้เพื่อพัฒนาคุณภาพชีวิตผู้สูงอายุ	สำนักปลัด

ที่	โครงการ	วัตถุประสงค์	เป้าหมาย (ผลผลิตของ โครงการ)	งบประมาณและที่ผ่านมา					ตัวชี้วัด (KPI)	ผลที่คาดว่าจะ ได้รับ	หน่วยงาน รับผิดชอบ หลัก
				2561	2562	2563	2564	2565			
4	โครงการอบรมและ ศึกษาดูงานเพื่อเพิ่ม ประสิทธิภาพ คณะกรรมการกองทุน สวัสดิการชุมชน เทศบาลตำบลแม่ชะ งาน ประจำปี งบประมาณ พ.ศ.2563	เพื่อเพิ่มประสิทธิภาพ คณะกรรมการกองทุน สวัสดิการชุมชนเทศบาล ตำบลแม่ชะงาน	20 คน	-	20,000	20,000	20,000	20,000	คณะกรรมการ กองทุนสวัสดิการ ชุมชนเทศบาล ตำบลแม่ชะงาน ไม่น้อยกว่าร้อยละ 80	ผู้เข้าร่วมอบรม และศึกษาดูงาน ได้รับความรู้และ นำไปปฏิบัติได้	สำนักปลัด
5	โครงการอบรมให้ ความรู้ทางด้าน กฎหมายความเสมอ ภาคและการคุ้มครอง สตรี เทศบาลตำบล แม่ชะงาน ประจำปี งบประมาณ พ.ศ. 2563	ให้ความรู้ทางด้าน กฎหมายความเสมอภาค และการคุ้มครองสตรี	50 คน	-	-	20,000	-	-	มีสตรีเข้าร่วมงาน ไม่น้อยกว่าร้อยละ 80	ผู้เข้าอบรม ได้รับความรู้ ทางด้าน กฎหมายความ เสมอภาคและ การคุ้มครองสตรี	สำนักปลัด
6	โครงการอบรมให้ ความรู้การทำลูก ประคบสมุนไพร	เพื่อให้ความรู้การทำลูก ประคบสมุนไพรแก่ผู้ที่ สนใจ	60 คน	-	-	20,000	-	-	กลุ่มเป้าหมาย ร้อยละ 80 สามารถนำมา ประกอบเป็นอาชีพ ได้	ผู้เข้ารับการ อบรมได้รับ ความรู้การทำลูก ประคบสมุนไพร	สำนักปลัด

ที่	โครงการ	วัตถุประสงค์	เป้าหมาย (ผลผลิตของ โครงการ)	งบประมาณและที่ผ่านมา					ตัวชี้วัด (KPI)	ผลที่คาดว่าจะ ได้รับ	หน่วยงาน รับผิดชอบ หลัก
				2561	2562	2563	2564	2565			
7	โครงการอบรมให้ความรู้การทำยาหม่องและน้ำมันนวด	เพื่อให้ความรู้การทำยาหม่องและน้ำมันนวดแก่ผู้ที่สนใจ	60 คน	-	-	20,000	-	-	กลุ่มเป้าหมายร้อยละ 80 สามารถนำมาประกอบเป็นอาชีพได้	ผู้เข้ารับการอบรมได้รับความรู้การทำยาหม่องและน้ำมันนวด	สำนักปลัด
8	โครงการพัฒนาชุมชนหนองบัว 1	เพื่อใช้ในการพัฒนาชุมชนด้านต่างๆ	159 ครั้ง/เดือน	20,000	20,000	30,000	30,000	30,000	ชุมชนได้รับพัฒนาด้านต่างๆ โดยชุมชน	ชุมชนมีความเข้มแข็ง	สำนักปลัด
9	โครงการพัฒนาชุมชนหนองบัว 2	เพื่อใช้ในการพัฒนาชุมชนด้านต่างๆ	202 ครั้ง/เดือน	20,000	20,000	30,000	30,000	30,000	ชุมชนได้รับพัฒนาด้านต่างๆ โดยชุมชน	ชุมชนมีความเข้มแข็ง	สำนักปลัด
10	โครงการพัฒนาชุมชนหนองบัว 3	เพื่อใช้ในการพัฒนาชุมชนด้านต่างๆ	94 ครั้ง/เดือน	20,000	20,000	30,000	30,000	30,000	ชุมชนได้รับพัฒนาด้านต่างๆ โดยชุมชน	ชุมชนมีความเข้มแข็ง	สำนักปลัด
11	โครงการพัฒนาชุมชนแม่ชะจาน 1	เพื่อใช้ในการพัฒนาชุมชนด้านต่างๆ	118 ครั้ง/เดือน	20,000	20,000	30,000	30,000	30,000	ชุมชนได้รับพัฒนาด้านต่างๆ โดยชุมชน	ชุมชนมีความเข้มแข็ง	สำนักปลัด
12	โครงการพัฒนาชุมชนแม่ชะจาน 2	เพื่อใช้ในการพัฒนาชุมชนด้านต่างๆ	103 ครั้ง/เดือน	20,000	20,000	30,000	30,000	30,000	ชุมชนได้รับพัฒนาด้านต่างๆ โดยชุมชน	ชุมชนมีความเข้มแข็ง	สำนักปลัด

ที่	โครงการ	วัตถุประสงค์	เป้าหมาย (ผลผลิตของ โครงการ)	งบประมาณและที่ผ่านมา					ตัวชี้วัด (KPI)	ผลที่คาดว่าจะ ได้รับ	หน่วยงาน รับผิดชอบ หลัก
				2561	2562	2563	2564	2565			
13	โครงการพัฒนาชุมชน เคอ็นสวรรคค์	เพื่อใช้ในการพัฒนา ชุมชนด้านต่างๆ	100 ครัวเรือน	20,000	20,000	30,000	30,000	30,000	ชุมชนได้รับ พัฒนาด้านต่างๆ โดยชุมชน	ชุมชนมีความ เข้มแข็ง	สำนักปลัด
14	โครงการพัฒนาชุมชน ชั้นหอม	เพื่อใช้ในการพัฒนา ชุมชนด้านต่างๆ	64 ครัวเรือน	20,000	20,000	30,000	30,000	30,000	ชุมชนได้รับ พัฒนาด้านต่างๆ โดยชุมชน	ชุมชนมีความ เข้มแข็ง	สำนักปลัด
15	โครงการพัฒนาชุมชน สันติสุข	เพื่อใช้ในการพัฒนา ชุมชนด้านต่างๆ	82 ครัวเรือน	20,000	20,000	30,000	30,000	30,000	ชุมชนได้รับ พัฒนาด้านต่างๆ โดยชุมชน	ชุมชนมีความ เข้มแข็ง	สำนักปลัด
16	โครงการอบรมและ ทัศนศึกษาดูงานผู้นำ ชุมชนเทศบาลตำบล แม่ชะจาน	เพื่อเรียนรู้รูปแบบอย่าง มาปฏิบัติต่อยอด	200 คน	-	-	350,000	-	-	ผู้ที่ได้รับการ อบรมได้มาต่อ ยอดความรู้	เกิดการพัฒน ด้านต่างๆตามที่ ได้อบรมและ ทัศนศึกษาดูงาน	สำนักปลัด
17	โครงการรณรงค์ต่อต้าน ยาเสพติดเทศบาล ตำบลแม่ชะจาน	เพื่อกระตุ้นให้ ประชาชนทั่วไปตื่นตัวใน การต่อต้านยาเสพติด	100 คน	-	10,000	10,000	10,000	10,000	ประชาชนร้อยละ 80 ตื่นตัวในการ ต่อต้านยาเสพติด	ไม่มีปัญหา เสพติดแพร่ ระบาดในเขต เทศบาลตำบล แม่ชะจาน	สำนักปลัด

ที่	โครงการ	วัตถุประสงค์	เป้าหมาย (ผลผลิตของ โครงการ)	งบประมาณและที่ผ่านมา					ตัวชี้วัด (KPI)	ผลที่คาดว่าจะ ได้รับ	หน่วยงาน รับผิดชอบ หลัก
				2561	2562	2563	2564	2565			
18	โครงการอบรมให้ความรู้เกี่ยวกับประชาธิปไตยในชุมชน	เพื่อปลูกฝังจิตสำนึกประชาธิปไตย ส่งเสริมความรู้ให้กับประชาชนในการปกครองท้องถิ่น	100 คน	-	20,000	20,000	20,000	20,000	กลุ่มเป้าหมายร้อยละ 80 มีความรู้ความเข้าใจเกี่ยวกับเนื้อหาการอบรม	กลุ่มเป้าหมายสามารถเผยแพร่ความรู้ที่ได้รับ การอบรมได้	สำนักปลัด
19	โครงการอบรมให้ความรู้การทำบายศรี	เพื่อให้ผู้เข้ารับการอบรมสามารถนำความรู้ที่ได้ไปพัฒนาเป็นอาชีพเสริมสร้างรายได้ให้ตนเอง	60 คน	-	-	20,000	-	-	กลุ่มเป้าหมายร้อยละ 80 สามารถนำมาประกอบเป็นอาชีพได้	ผู้เข้ารับการอบรมสามารถนำความรู้ที่ได้ไปพัฒนาเป็นอาชีพเสริมสร้างรายได้ให้ตนเอง	สำนักปลัด
รวมแผนงานสร้างความเข้มแข็งของชุมชน				160,000	290,000	805,000	360,000	360,000			

ที่	โครงการ	วัตถุประสงค์	เป้าหมาย (ผลผลิตของ โครงการ)	งบประมาณและที่ผ่านมา					ตัวชี้วัด (KPI)	ผลที่คาดว่าจะ ได้รับ	หน่วยงาน รับผิดชอบ หลัก
				2561	2562	2563	2564	2565			
2.3	แผนงานการรักษาความสงบภายใน										
1	โครงการอบรมซักซ้อม แผนป้องกันและ บรรเทาสาธารณภัย เทศบาลตำบลแม่ชะจวน	เพื่อให้เจ้าหน้าที่ของ เทศบาลหน่วยงาน ราชการ เอกชนภาค ประชาชนที่อยู่ในเขต พื้นที่บูรณาการให้ความ ร่วมมือในการปฏิบัติ ตามแผนในการป้องกัน และบรรเทาสาธารณภัย ให้มีประสิทธิภาพ ประสิทธิผล	200 คน	25,000	25,000	25,000	25,000	25,000	ผู้ผ่านการ ฝึกอบรมร้อยละ 90 มีความรู้ความ เข้าใจบูรณาการ ให้ความร่วมมือ ปฏิบัติตามแผนฯ เป็นอย่างดี	เจ้าหน้าที่ของ เทศบาล หน่วยงาน ราชการ เอกชน ภาคประชาชนที่ อยู่ในเขตพื้นที่ บูรณาการให้ ความร่วมมือใน การปฏิบัติตาม แผนในการ ป้องกันและ บรรเทาสาธารณ ภัยให้มี ประสิทธิภาพ ประสิทธิผล	สำนักปลัด

ที่	โครงการ	วัตถุประสงค์	เป้าหมาย (ผลผลิตของ โครงการ)	งบประมาณและที่ผ่านมา					ตัวชี้วัด (KPI)	ผลที่คาดว่าจะ ได้รับ	หน่วยงาน รับผิดชอบ หลัก
				2561	2562	2563	2564	2565			
2	โครงการอบรมให้ความรู้เกี่ยวกับความปลอดภัยทางถนนเทศบาลตำบลแม่ชะจาน	เพื่ออบรมให้ความรู้แก่ประชาชนทั่วไปเกี่ยวกับความปลอดภัยทางถนนเทศบาลตำบลแม่ชะจาน	40 คน	20,000	30,000	30,000	30,000	30,000	กลุ่มเป้าหมายมีความรู้และสามารถถ่ายทอดแก่คนอื่น ๆ ได้	ลดการเกิดอุบัติเหตุด้านการจราจรภายในเขตเทศบาล	สำนักปลัด
3	โครงการป้องกันหมอกควันจากไฟฟ้าและมลพิษทางอากาศ ประจำปี 2563	เพื่อเป็นการป้องกันและบรรเทาผลกระทบต่อชีวิตและทรัพย์สินของประชาชนที่เกิดจากหมอกควันจากไฟฟ้าและมลพิษทางอากาศ	30 คน	-	-	15,000	15,000	15,000	ความร่วมมือกับ 4 หน่วยงาน	ลดผลกระทบต่อชีวิตและทรัพย์สินของประชาชนที่เกิดจากหมอกควันจากไฟฟ้าและมลพิษทางอากาศ	สำนักปลัด
4	โครงการป้องกันและลดอุบัติเหตุทางถนนในช่วงเทศกาลปีใหม่และเทศกาลสงกรานต์ ประจำปี 2563 อำเภอเวียงป่าเป้า จังหวัดเชียงราย	เพื่อลดการเกิดอุบัติเหตุทางถนนช่วงเทศกาล	ตั้งจุดบริการ 7 วัน	10,000	10,000	10,000	10,000	10,000	ตั้งจุดบริการ 7 วัน	การเกิดอุบัติเหตุทางถนนลดลง	สำนักปลัด
		รวมแผนงานการรักษาความสงบภายใน		55,000	65,000	80,000	80,000	80,000			

ที่	โครงการ	วัตถุประสงค์	เป้าหมาย (ผลผลิตของ โครงการ)	งบประมาณและที่ผ่านมา					ตัวชี้วัด (KPI)	ผลที่คาดว่าจะ ได้รับ	หน่วยงาน รับผิดชอบ หลัก
				2561	2562	2563	2564	2565			
2.4	แผนงานสาธารณสุข										
1	โครงการป้องกันและควบคุมโรคพิษสุนัขบ้าเทศบาลตำบลแม่ชะจาน	เพื่อฉีดวัคซีนป้องกันโรคพิษสุนัขบ้าให้กับสุนัขและแมวในเขตเทศบาลตำบลแม่ชะจาน	750 ตัว	30,000	30,000	30,000	30,000	30,000	ร้อยละ 90 ของสุนัขและแมวในเขตเทศบาลได้รับการฉีดวัคซีนป้องกันโรคพิษสุนัขบ้า	ในเขตเทศบาลตำบลแม่ชะจาน ไม่มีการระบาดของโรคพิษสุนัขบ้า	กองสาธารณสุขและสิ่งแวดล้อม
2	โครงการรณรงค์ป้องกันและควบคุมโรคติดต่อเทศบาลตำบลแม่ชะจาน	เพื่อรณรงค์เฝ้าระวังการระบาดของโรคติดต่อในพื้นที่	1549 ครั้ง/เดือน	40,000	40,000	50,000	50,000	50,000	ร้อยละ 80 ของครัวเรือนในเขตเทศบาลไม่ติดโรคระบาด	1. ในเขตเทศบาลตำบลแม่ชะจานไม่มีการระบาดของโรคติดต่อ 2. จำนวนแหล่งเพาะพันธุ์ยุงลายลดลง ร้อยละ 80	กองสาธารณสุขและสิ่งแวดล้อม

ที่	โครงการ	วัตถุประสงค์	เป้าหมาย (ผลผลิตของ โครงการ)	งบประมาณและที่ผ่านมา					ตัวชี้วัด (KPI)	ผลที่คาดว่าจะ ได้รับ	หน่วยงาน รับผิดชอบ หลัก
				2561	2562	2563	2564	2565			
3	โครงการ Big Cleaning day เทศบาลตำบลแม่ชะจาน	เพื่อเพิ่มประสิทธิภาพในการปฏิบัติงาน ลดการสูญเสียและความสิ้นเปลืองของทรัพยากรในสำนักงาน	คณะผู้บริหาร ข้าราชการ พนักงาน ลูกจ้างทุกคน ในสำนักงาน เทศบาลตำบล แม่ชะจาน	-	-	5,000	5,000	5,000	1. ร้อยละ 80 ของข้าราชการ ข้าราชการ พนักงานลูกจ้าง มีการลดความสิ้นเปลืองของทรัพยากรในสำนักงานลง ร้อยละ 30	ข้าราชการ พนักงานลูกจ้าง มีประสิทธิภาพ ในการปฏิบัติงาน เพิ่มขึ้น ลดความ สิ้นเปลืองของ ทรัพยากรใน สำนักงาน	กอง สาธารณสุข และ สิ่งแวดล้อม
4	โครงการอบรมให้ความรู้การอนุรักษ์สิ่งแวดล้อมในชุมชน	เพื่ออบรมให้ความรู้การอนุรักษ์สิ่งแวดล้อมในชุมชน	80 คน	-	-	20,000	20,000	20,000	ร้อยละ 80 ของผู้เข้าอบรมมีความรู้ด้านการอนุรักษ์สิ่งแวดล้อม	ทุกชุมชนมีการจัดการเกี่ยวกับการอนุรักษ์สิ่งแวดล้อมในชุมชนของตนเอง	กอง สาธารณสุข และ สิ่งแวดล้อม

ที่	โครงการ	วัตถุประสงค์	เป้าหมาย (ผลผลิตของ โครงการ)	งบประมาณและที่ผ่านมา					ตัวชี้วัด (KPI)	ผลที่คาดว่าจะ ได้รับ	หน่วยงาน รับผิดชอบ หลัก
				2561	2562	2563	2564	2565			
5	โครงการอบรมให้ความรู้โรคขาดสารไอโอดีนของสมเด็จพระเทพรัตนราชสุดาฯ สยามบรมราชกุมารี	1. เพื่อให้ผู้เข้ารับการอบรมรับทราบถึงอันตรายของโรคขาดสารไอโอดีน 2. เพื่อส่งเสริมการใช้เกลือไอโอดีนที่ได้มาตรฐาน	160 คน	-	-	52,000	52,000	52,000	1. ร้อยละ 80 ของผู้เข้าอบรมมีความรู้ความเข้าใจเรื่องโรคขาดสารไอโอดีน 2. ร้อยละ 80 ของผู้เข้าอบรมเลือกบริโภคเกลือไอโอดีนที่ได้มาตรฐาน	1. ผู้เข้าอบรมมีความรู้ความเข้าใจเรื่องโรคขาดสารไอโอดีน 2. ผู้เข้าอบรมเลือกบริโภคเกลือไอโอดีนที่ได้มาตรฐาน	กองสาธารณสุขและสิ่งแวดล้อม

ที่	โครงการ	วัตถุประสงค์	เป้าหมาย (ผลผลิตของ โครงการ)	งบประมาณและที่ผ่านมา					ตัวชี้วัด (KPI)	ผลที่คาดว่าจะ ได้รับ	หน่วยงาน รับผิดชอบ หลัก
				2561	2562	2563	2564	2565			
6	โครงการสืบสานพระราชปณิธานสมเด็จพระเจ้าน้องนางเธอ เจ้าฟ้าจุฬาภรณวลัยลักษณ์ อัครราชกุมารี เสด็จฯ เยี่ยมเยียนราษฎรในพื้นที่จังหวัดสุราษฎร์ธานี	1. เพื่อส่งเสริมให้กลุ่มเป้าหมายมีความรู้เรื่องโรคมะเร็งเต้านม และสามารถตรวจเต้านมด้วยวิธี Triple Touch หรือสามนิ้วสามสัมผัส ได้อย่างถูกต้อง 2. เพื่อกระตุ้นให้ประชาชนเกิดความตระหนักถึงความสำคัญในการตรวจเต้านมด้วยตนเองทุก 1 เดือน	160 คน	-	-	52,000	52,000	52,000	1. ผู้เข้าอบรมมีความรู้เรื่องโรคมะเร็งเต้านม และสามารถตรวจเต้านมด้วยวิธี Triple Touch หรือสามนิ้วสามสัมผัส ได้อย่างถูกต้อง 2. ผู้เข้าอบรมเกิดความตระหนักถึงความสำคัญในการตรวจเต้านมด้วยตนเองทุก 1 เดือน	1. ผู้เข้าอบรมมีความรู้เรื่องโรคมะเร็งเต้านม และสามารถตรวจเต้านมด้วยวิธี Triple Touch หรือสามนิ้วสามสัมผัส ได้อย่างถูกต้อง 2. ผู้เข้าอบรมเกิดความตระหนักถึงความสำคัญในการตรวจเต้านมด้วยตนเองทุก 1 เดือน	กองสาธารณสุขและสิ่งแวดล้อม

ที่	โครงการ	วัตถุประสงค์	เป้าหมาย (ผลผลิตของ โครงการ)	งบประมาณและที่ผ่านมา					ตัวชี้วัด (KPI)	ผลที่คาดว่าจะ ได้รับ	หน่วยงาน รับผิดชอบ หลัก
				2561	2562	2563	2564	2565			
7	โครงการอบรมหมอ หมู่บ้านในพระราช ประสงค์	เพื่อให้ผู้เข้าร่วมอบรมมี ความรู้เรื่องการ รักษาพยาบาลเบื้องต้น	160 คน	-	-	56,000	56,000	56,000	ร้อยละ 80 ของผู้ เข้าอบรมมีความรู้ เรื่องการ รักษาพยาบาล เบื้องต้นและการ ช่วยฟื้นคืนชีพ	ผู้เข้าอบรมมี ความรู้เรื่องการ รักษาพยาบาล เบื้องต้นและการ ช่วยฟื้นคืนชีพ	กอง สาธารณสุข และ สิ่งแวดล้อม
8	โครงการสำรวจข้อมูล จำนวนสัตว์และชิ้น ทะเบียนสัตว์ตาม โครงการสัตว์ปลอดโรค คนปลอดภัย จากโรค พิษสุนัขบ้า	เพื่อสำรวจข้อมูลจำนวน สัตว์และชิ้นทะเบียน สัตว์ตามโครงการสัตว์ ปลอดโรค คนปลอดภัย จากโรคพิษสุนัขบ้า	750 ตัว	4,500	4,500	4,500	4,500	4,500	ร้อยละ 80 ของ จำนวนสุนัขและ แมวที่สำรวจและ ขึ้นทะเบียน	การบริหารสุนัข และแมวในเขต เทศบาลมี ประสิทธิภาพ มากขึ้น	กอง สาธารณสุข และ สิ่งแวดล้อม
9	โครงการผ่าตัด - ทำ หมัน เพื่อลดจำนวน สุนัขและแมวที่เป็นสัตว์ พาหะของโรคพิษสุนัข บ้าในสุนัขและแมวที่ มีเจ้าของในพื้นที่จังหวัด เชียงราย	1.เพื่อผ่าตัดทำหมัน สุนัขและแมวในพื้นที่ 2.เพื่อควบคุมจำนวน ประชากรสัตว์พาหะนำ โรคพิษสุนัข	30 - 50 ตัว/ปี	5,000	5,000	5,000	5,000	5,000	ร้อยละ 80 ของ จำนวนสุนัขและ แมวที่ลงทะเบียน ได้รับการผ่าตัด ทำหมัน	จำนวนสุนัข และแมวในเขต เทศบาลลดลง	กอง สาธารณสุข และ สิ่งแวดล้อม
		แผนงานสาธารณสุข		79,500	79,500	274,500	274,500	274,500			
		รวมยุทธศาสตร์ที่ 2		8,205,900	8,345,900	9,070,900	8,625,900	8,625,900			

ที่	โครงการ	วัตถุประสงค์	เป้าหมาย (ผลผลิตของ โครงการ)	งบประมาณและที่ผ่านมา					ตัวชี้วัด (KPI)	ผลที่คาดว่าจะ ได้รับ	หน่วยงาน รับผิดชอบ หลัก
				2561	2562	2563	2564	2565			
ก. ยุทธศาสตร์จังหวัด 5 การจัดการทรัพยากรธรรมชาติและสิ่งแวดล้อมให้ดำรงความสมบูรณ์และยั่งยืน											
ข. ยุทธศาสตร์การพัฒนา อปท. ในเขตจังหวัดเชียงรายที่ 4 การจัดการทรัพยากรธรรมชาติและสิ่งแวดล้อมให้ดำรงความสมบูรณ์และยั่งยืน											
3. ยุทธศาสตร์การพัฒนาด้านการอนุรักษ์ทรัพยากรธรรมชาติและสิ่งแวดล้อม											
3.1	แผนงานเคหะและชุมชน										
1	โครงการอบรมเพิ่ม ศักยภาพ คณะกรรมการบริหาร คณะกรรมการบริหาร จัดการขยะ	เพื่อให้คณะกรรมการ บริหารจัดการขยะ ชุมชนมีความรู้ใน บทบาทของตนเอง	คณะกรรมการ บริหารจัดการ ขยะชุมชนทั้ง 8 ชุมชน (ชุมชนละ 15 คน)	-	160,000	80,000	80,000	80,000	ร้อยละ 80 ของ ครัวเรือนในเขต เทศบาลมีการคัด แยกขยะตามหลัก 3Rs อย่างจริงจัง	ทุกครัวเรือนใน เขตเทศบาล มีความรู้ความ เข้าใจในการคัด แยกขยะตาม หลัก 3Rs	กอง สาธารณสุข และ สิ่งแวดล้อม
2	ค่าใช้จ่ายในการจ้าง เหมากำจัดขยะ	เพื่อจ้างนำขยะไปกำจัด ยังสถานที่กำจัดอย่าง ถูกต้อง	8 ชุมชน	3,300,000	3,500,000	3,700,000	3,700,000	3,700,000	ไม่มีขยะตกค้างใน เขตเทศบาล	ไม่มีปัญหาขยะ ในเขตเทศบาล	กอง สาธารณสุข และ สิ่งแวดล้อม
รวมแผนงานเคหะและชุมชน				3,300,000	3,660,000	3,780,000	3,780,000	3,780,000			
รวมยุทธศาสตร์ที่ 3				3,300,000	3,660,000	3,780,000	3,780,000	3,780,000			

ที่	โครงการ	วัตถุประสงค์	เป้าหมาย (ผลผลิตของ โครงการ)	งบประมาณและที่ผ่านมา					ตัวชี้วัด (KPI)	ผลที่คาดว่าจะ ได้รับ	หน่วยงาน รับผิดชอบ หลัก
				2561	2562	2563	2564	2565			
ก. ยุทธศาสตร์ที่ 1 การพัฒนาขีดความสามารถในการแข่งขันด้านการค้าการลงทุนและบริการโลจิสติกส์เชื่อมโยงกลุ่มอาเซียน+6 และ GMS											
ข. ยุทธศาสตร์ที่ 1 การพัฒนาขีดความสามารถในการแข่งขันด้านการค้าการลงทุนและบริการโลจิสติกส์เชื่อมโยงกลุ่มอาเซียน+6 และ GMS											
ยุทธศาสตร์ที่ 4 การพัฒนาด้านโครงสร้างพื้นฐาน											
4.1	แผนงานเคหะและชุมชน										
1	โครงการก่อสร้างถนน คสล. ชุมชนหนองบัว 3	เพื่อให้ประชาชนสัญจร ไปมาสะดวกปลอดภัย	หนา 0.15 เมตร พื้นที่รวม ไม่น้อยกว่า 336 ตร.ม.	199,000	-	-	-	-	ตามแบบที่กำหนด	ประชาชนสัญจร ไปมาสะดวก ปลอดภัย	กองช่าง
2	โครงการก่อสร้างถนน คสล. ซอย 2 ชุมชน หนองบัว 2	เพื่อให้ประชาชนสัญจร ไปมาสะดวกปลอดภัย	หนา 0.15 เมตร พื้นที่รวม ไม่น้อยกว่า 672 ตร.ม.	389,000	-	-	-	-	ตามแบบที่กำหนด	ประชาชนสัญจร ไปมาสะดวก ปลอดภัย	กองช่าง
3	โครงการก่อสร้างถนน คสล.ทางเข้าวัดหลวง ราษฎร์เจริญธรรม	เพื่อให้ประชาชนสัญจร ไปมาสะดวกปลอดภัย	2 จุด หนา 0.15 เมตร พื้นที่รวมไม่ น้อยกว่า 540 ตร.ม.	327,000	-	-	-	-	ตามแบบที่กำหนด	ประชาชนสัญจร ไปมาสะดวก ปลอดภัย	กองช่าง
4	โครงการก่อสร้างถนน คสล. ชุมชนแม่ชะจาน 2	เพื่อให้ประชาชนสัญจร ไปมาสะดวกปลอดภัย	หนา 0.15 เมตร พื้นที่รวม ไม่น้อยกว่า 805 ตร.ม.	466,000	-	-	-	-	ตามแบบที่กำหนด	ประชาชนสัญจร ไปมาสะดวก ปลอดภัย	กองช่าง
5	โครงการก่อสร้างรางส่ง น้ำชุมชนแม่ชะจาน 2 ต่อจากรางเดิม (หลังปี ปตท.)	เพื่อให้การระบายน้ำมี ประสิทธิภาพมากยิ่งขึ้น	กว้าง 1.00 เมตร ลึก 1.00 เมตร ยาว 58 เมตร	232,000	-	-	-	-	ตามแบบที่กำหนด	การระบายน้ำมี ประสิทธิภาพ มากขึ้น	กองช่าง

ที่	โครงการ	วัตถุประสงค์	เป้าหมาย (ผลผลิตของ โครงการ)	งบประมาณและที่ผ่านมา					ตัวชี้วัด (KPI)	ผลที่คาดว่าจะ ได้รับ	หน่วยงาน รับผิดชอบ หลัก
				2561	2562	2563	2564	2565			
6	โครงการก่อสร้างอาคาร อเนกประสงค์ (ห้อง ประชุม) ต่อจากอาคาร เดิม	เพื่อใช้ในการจัดประชุม อบรมต่างๆ	กว้าง 16.00 เมตร ยาว 20.00 เมตร	1,269,000	-	-	-	-	ตามแบบที่กำหนด	ผู้เข้าประชุม อบรมของ เทศบาลมีความ สะดวกมากขึ้น	กองช่าง
7	โครงการก่อสร้างอาคาร อเนกประสงค์ ชุมชน ชั้นหอม	เพื่อใช้ในการประชุม ประกอบกิจกรรมชุมชน	กว้าง 9.00 เมตร ยาว 20 เมตร	1,278,000	-	-	-	-	ตามแบบที่กำหนด	การจัดกิจกรรม ชุมชนมีความ สะดวก	กองช่าง
8	โครงการต่อเติมอาคาร ศพด.	เพื่อแยกห้องเรียนตาม ช่วงอายุ	ตามแบบที่ กำหนด	460,000	-	-	-	-	ตามแบบที่กำหนด	เด็กได้เรียนรู้ พัฒนาตามช่วง วัย	กองช่าง
9	โครงการก่อสร้างห้อง เหลียม คสล.ชุมชน หนองบัว 3	เพื่อความปลอดภัยใน การสัญจรไปมา	กว้าง 8.00 เมตร ยาว 5.50 เมตร	376,000	-	-	-	-	ตามแบบที่กำหนด	ประชาชนมี ความปลอดภัย ในการสัญจรไปมา	กองช่าง
10	โครงการ ก่อสร้างถนน คสล. ชุมชนหนองบัว 2 หนา 0.15 เมตร กว้าง 3.00เมตร ยาว 21.00เมตร พื้นที่รวมไม่น้อยกว่า 63.- ตารางเมตร ตามแบบที่ กำหนด	เพื่อให้ประชาชนสัญจร ไปมาสะดวก	ก่อสร้างถนน คสล. ชุมชน หนองบัว 2 หนา 0.15 เมตร กว้าง 3.00เมตร ยาว 21.00เมตร พื้นที่รวมไม่ น้อยกว่า 63.- ตารางเมตร ตามแบบที่ กำหนด	-	41,000.00	-	-	-	ตามแบบที่กำหนด	ประชาชนสัญจร ไปมาสะดวก	กองช่าง

ที่	โครงการ	วัตถุประสงค์	เป้าหมาย (ผลผลิตของ โครงการ)	งบประมาณและที่ผ่านมา					ตัวชี้วัด (KPI)	ผลที่คาดว่าจะ ได้รับ	หน่วยงาน รับผิดชอบ หลัก
				2561	2562	2563	2564	2565			
11	โครงการ ก่อสร้างโถงทาง คสล. ซอย 11 ชุมชน แม่ชะจาน2 หนา 0.15 เมตร กว้าง 0.40-3.00เมตร ยาว 116.40เมตร พื้นที่รวม ไม่น้อยกว่า 197.- ตาราง เมตร พร้อมสร้างฝาราง ยาว 128.-เมตร	เพื่อให้ประชาชนสัญจร ไปมาสะดวก	ก่อสร้างโถง ทาง คสล. ซอย 11 ชุมชนแม่ชะ จาน2 หนา 0.15 เมตร กว้าง 0.40-3.00 เมตรยาว 116.40เมตร พื้นที่รวมไม่ น้อยกว่า 197.- ตารางเมตร พร้อมสร้างฝาร าง ยาว 128.- เมตร	-	260,000.00	-	-	-	ตามแบบที่กำหนด	ประชาชนสัญจร ไปมาสะดวก	กองช่าง
12	โครงการ ก่อสร้างถนน คสล. กว้าง 4.00เมตร ยาว 152.00เมตร พื้นที่ รวมไม่น้อยกว่า 608.00 ตร.ม. และรางระบาย น้ำ รางระบายน้ำ คสล. กว้าง 0.50 เมตร ยาว รวม 6.00 เมตร ตาม แบบที่กำหนด พร้อม ป้ายโครงการ	เพื่อให้ประชาชนสัญจร ไปมาสะดวก		-	385,000	-	-	-	ตามแบบที่กำหนด	เพื่อให้ประชาชน สัญจรไปมา สะดวก	กองช่าง

ที่	โครงการ	วัตถุประสงค์	เป้าหมาย (ผลผลิตของ โครงการ)	งบประมาณและที่ผ่านมา					ตัวชี้วัด (KPI)	ผลที่คาดว่าจะ ได้รับ	หน่วยงาน รับผิดชอบ หลัก
				2561	2562	2563	2564	2565			
13	โครงการ ก่อสร้างถนน คสล. ภายในพื้นที่ สำนักงานเทศบาล ตำบลแม่ชะจาน หนา 0.15 เมตร กว้าง 4.50 เมตร ยาว 50.00เมตร พื้นที่รวมไม่น้อยกว่า 225.- ตารางเมตร ตาม แบบที่กำหนด พร้อม ป้ายโครงการ	เพื่อให้ประชาชนสัญจร ไปมาสะดวก	ก่อสร้างถนน คสล. ภายใน พื้นที่สำนักงาน เทศบาลตำบล แม่ชะจาน หนา 0.15 เมตร กว้าง 4.50เมตร ยาว 50.00เมตร พื้นที่รวมไม่ น้อยกว่า 225.- ตารางเมตร ตามแบบที่ กำหนด พร้อมป้าย โครงการ	-	147,000	-	-	-	ตามแบบที่กำหนด	ประชาชนสัญจร ไปมาสะดวก	กองช่าง
14	โครงการ ก่อสร้างราง ระบายน้ำ คสล. ชุมชนหนองบัว 1 ซอย 1/3 กว้าง 0.50 เมตร ลึก 0.60 เมตร ยาว 7.50 เมตร ตามแบบที่ กำหนด	เพื่อให้การระบายน้ำฝน มีประสิทธิภาพ	ก่อสร้างราง ระบายน้ำ คสล. ชุมชน หนองบัว 1 ซอย 1/3 กว้าง 0.50 เมตร ลึก 0.60 เมตร ยาว 7.50 เมตร ตามแบบที่	-	19,000	-	-	-	ตามแบบที่กำหนด	การระบาย น้ำฝนมี ประสิทธิภาพ	กองช่าง

ที่	โครงการ	วัตถุประสงค์	เป้าหมาย (ผลผลิตของ โครงการ)	งบประมาณและที่ผ่านมา					ตัวชี้วัด (KPI)	ผลที่คาดว่าจะ ได้รับ	หน่วยงาน รับผิดชอบ หลัก
				2561	2562	2563	2564	2565			
15	โครงการ ก่อสร้างถนน คสล. ชุมชนสันติสุข หนา 0.15 เมตรกว้าง 3.00เมตร ยาว 134.00 เมตรพื้นที่รวมไม่น้อย กว่า 402.- ตารางเมตร ตามแบบที่กำหนด พร้อมป้ายโครงการ	เพื่อให้ประชาชนสัญจร ไปมาสะดวก	ก่อสร้างถนน คสล. ชุมชน สันติสุข หนา 0.15 เมตร กว้าง 3.00 เมตร ยาว 134.00เมตร พื้นที่รวมไม่ น้อยกว่า 402.- ตารางเมตร ตามแบบที่ กำหนด พร้อม ป้ายโครงการ	-	256,000	-	-	-	ตามแบบที่กำหนด	เพื่อให้ประชาชน สัญจรไปมา สะดวก	กองช่าง
16	โครงการ ก่อสร้างอาคาร เอนกประสงค์ชุมชนชั้น หอม กว้าง 8.00เมตร ยาว 12.00 เมตร พร้อมป้ายโครงการ จำนวน 1 ป้าย รายละเอียด ตามแบบ ที่กำหนด	เพื่อใช้เป็นที่จัดกิจกรรม ของชุมชน	ก่อสร้างอาคาร เอนกประสงค์ ชุมชนชั้นหอม กว้าง 8.00 เมตร ยาว 12.00 เมตร พร้อมป้าย โครงการ จำนวน 1 ป้าย รายละเอียด ตามแบบที่ กำหนด	-	534,000	-	-	-	ตามแบบที่กำหนด	ชุมชนมีสถานที่ จัดกิจกรรมที่ สะดวก เหมาะสม	กองช่าง

ที่	โครงการ	วัตถุประสงค์	เป้าหมาย (ผลผลิตของ โครงการ)	งบประมาณและที่ผ่านมา					ตัวชี้วัด (KPI)	ผลที่คาดว่าจะ ได้รับ	หน่วยงาน รับผิดชอบ หลัก
				2561	2562	2563	2564	2565			
17	โครงการ ก่อสร้างตลาด ท้องคลองคสล. ชุมชน หนองบัว 3 กว้าง 6.00-6.80 เมตร ลึก 1.60 -1.80 เมตร ยาว 192.00 เมตร ตาม แบบที่กำหนด พร้อม ป้ายโครงการ	ป้องกันตลิ่งทรุด	ก่อสร้างตลาด ท้องคลองคสล. ชุมชนหนอง บัว 3 กว้าง 6.00-6.80 เมตร ลึก 1.60 -1.80 เมตร ยาว 192.00 เมตร ตาม แบบที่กำหนด พร้อมป้าย โครงการ	-	718,000	-	-	-	ตามแบบที่กำหนด	ป้องกันตลิ่งทรุด	กองช่าง
18	โครงการ ก่อสร้างราง ส่งน้ำ ชุมชนเด่นสวรรค์ กว้าง 0.85 เมตร ลึก 1.00 เมตร ยาว 50.00 เมตร พร้อมป้าย โครงการจำนวน 1 ป้าย ตามแบบที่กำหนด	เพื่อการระบายน้ำที่มี ประสิทธิภาพ	ก่อสร้างรางส่ง น้ำ ชุมชนเด่น สวรรค์ กว้าง 0.85 เมตร ลึก 1.00 เมตร ยาว 50.00 เมตร พร้อม ป้ายโครงการ จำนวน 1 ป้าย ตามแบบที่ กำหนด	-	163,000	-	-	-	ตามแบบที่กำหนด	การระบายน้ำที่ มีประสิทธิภาพ	กองช่าง

ที่	โครงการ	วัตถุประสงค์	เป้าหมาย (ผลผลิตของ โครงการ)	งบประมาณและที่ผ่านมา					ตัวชี้วัด (KPI)	ผลที่คาดว่าจะ ได้รับ	หน่วยงาน รับผิดชอบ หลัก
				2561	2562	2563	2564	2565			
19	โครงการก่อสร้างอาคาร อเนกประสงค์(อาคาร ห้องประชุม)ต่อจาก อาคารเดิม กว้าง 20.00 เมตร ยาว 8.00เมตร ภายในพื้นที่สำนักงาน เทศบาลตำบลแม่ชะ งานตามแบบที่กำหนด พร้อมป้ายโครงการ	เพื่อใช้ในการจัด ประชุมสัมมนาต่าง ๆ	ก่อสร้างอาคาร อเนกประสงค์ (อาคารห้อง ประชุม)ต่อ จากอาคารเดิม กว้าง 20.00 เมตร ยาว 8.00เมตร ภายในพื้นที่ สำนักงาน เทศบาลตำบล แม่ชะงานตาม แบบที่กำหนด พร้อมป้าย โครงการ	-	754,000	-	-	-	ตามแบบที่กำหนด	ในการจัด ประชุมสัมมนา ต่าง ๆ	กองช่าง

ที่	โครงการ	วัตถุประสงค์	เป้าหมาย (ผลผลิตของ โครงการ)	งบประมาณและที่ผ่านมา					ตัวชี้วัด (KPI)	ผลที่คาดว่าจะ ได้รับ	หน่วยงาน รับผิดชอบ หลัก
				2561	2562	2563	2564	2565			
20	โครงการ ก่อสร้างราง ส่งน้ำ ชุมชนหนองบัว 1 กว้าง 0.80 เมตร ลึก 0.60 เมตร ยาว 150.00 เมตร พร้อมป้าย โครงการจำนวน 1 ป้าย ตามแบบที่กำหนด พร้อมป้ายโครงการ	เพื่อการระบายน้ำที่มี ประสิทธิภาพ	ก่อสร้างรางส่ง น้ำ ชุมชน หนองบัว 1 กว้าง 0.80 เมตร ลึก 0.60 เมตร ยาว 150.00 เมตร พร้อมป้าย โครงการ จำนวน 1 ป้าย ตามแบบที่ กำหนด พร้อม ป้ายโครงการ	-	369,000	-	-	-	ตามแบบที่กำหนด	การระบายน้ำที่ มีประสิทธิภาพ	กองช่าง
21	โครงการ ขุดลอก แม่น้ำลาว ปริมาณดิน ขุดประมาณ 6,400.00 ลบ.ม. ชุมชนชั้นหอม ตามแบบที่กำหนด พร้อมป้ายโครงการ จำนวน 1 ป้าย	เพื่อป้องกันการ พังทลายของตลิ่ง		-	242,000	-	-	-	ตามแบบที่กำหนด	ป้องกันการ พังทลายของ ตลิ่ง	กองช่าง

ที่	โครงการ	วัตถุประสงค์	เป้าหมาย (ผลผลิตของ โครงการ)	งบประมาณและที่ผ่านมา					ตัวชี้วัด (KPI)	ผลที่คาดว่าจะ ได้รับ	หน่วยงาน รับผิดชอบ หลัก
				2561	2562	2563	2564	2565			
22	โครงการ ก่อสร้างราวเหล็กกันตก. ชุมชนหนองบัว 1 ยาวไม่น้อยกว่า 83.- เมตร พร้อมติดตั้งโคมไฟ ตามแบบที่กำหนด พร้อมป้ายโครงการ	เพื่อป้องกันการเกิดอุบัติเหตุ	ก่อสร้างราวเหล็กกันตก. ชุมชนหนองบัว 1 ยาวไม่น้อยกว่า 83.- เมตร พร้อมติดตั้งโคมไฟ ตามแบบที่กำหนด พร้อมป้ายโครงการ	-	116,000	-	-	-	ตามแบบที่กำหนด	ป้องกันการเกิดอุบัติเหตุ	กองช่าง
23	โครงการงานเสริมผิวลาดยางแอสฟัลต์ติกคอนกรีต ซอย 1, ซอย1/3, ซอย1/4, ซอย3, ซอย5 ชุมชนหนองบัว 1 และ ซอย 13 ชุมชนแม่ชะจาน 2 หนาไม่น้อยกว่า 0.05 เมตร พื้นที่รวมไม่น้อยกว่า 8,149 ตารางเมตร ตามแบบที่กำหนดพร้อมป้ายโครงการ	เพื่อให้ประชาชนสัญจรไปมาได้สะดวก	ซอย 1, ซอย 1/3, ซอย1/4, ซอย 5 ชุมชนหนองบัว 1 และซอย 13 ชุมชนแม่ชะจาน 2 หนาไม่น้อยกว่า 0.05 เมตร พื้นที่รวมไม่น้อยกว่า 8,149 ตรม.	-	-	2,930,000	-	-	ถนนแอสฟัลต์ติกคอนกรีต ตามแบบที่กำหนด	ประชาชนสัญจรไปมาสะดวก	กองช่าง

ที่	โครงการ	วัตถุประสงค์	เป้าหมาย (ผลผลิตของ โครงการ)	งบประมาณและที่ผ่านมา					ตัวชี้วัด (KPI)	ผลที่คาดว่าจะ ได้รับ	หน่วยงาน รับผิดชอบ หลัก
				2561	2562	2563	2564	2565			
24	โครงการก่อสร้างไหล่ ทาง ซอย 7 ชุมชน แม่ชะจาน 1 , ชุมชน เด่นสวรรค์ หนา 0.15 เมตร พื้นที่รวมไม่น้อย กว่า 1,222 ตารางเมตร ตามแบบที่กำหนด พร้อมป้ายโครงการ	เพื่อให้ประชาชนสัญจร ไปมาได้สะดวก	ซอย 7 ชุมชน แม่ชะจาน 1 , ชุมชนเด่น สวรรค์ , ชุมชนสันติสุข หนา 0.15 เมตร พื้นที่รวม ไม่ น้อยกว่า 1,222 ตรม.	-	-	672,000	-	-	ตามแบบที่กำหนด	ประชาชนสัญจร ไปมาสะดวก	กองช่าง
25	โครงการก่อสร้างถนน คสล.ชุมชนแม่ชะจาน 2 หนา 0.15 เมตร กว้าง 3.50-4.00 เมตร ยาว 34.00 เมตร หรือมี พื้นที่รวมไม่น้อยกว่า 121 ตารางเมตร และ ท่อเหลี่ยม จำนวน 2 แห่ง ตามแบบที่กำหนด พร้อมป้ายโครงการ	เพื่อให้ประชาชนสัญจร ไปมาได้สะดวก	ชุมชนแม่ชะ จาน 2 หนา 0.15 เมตร กว้าง 3.50-4.00 เมตร ยาว 34.00 เมตร หรือมีพื้นที่รวม ไม่น้อยกว่า 121 ตาราง เมตร และท่อ เหลี่ยม จำนวน 2 แห่ง	-	-	360,000	-	-	ตามแบบที่กำหนด	ประชาชนสัญจร ไปมาสะดวก	กองช่าง

ที่	โครงการ	วัตถุประสงค์	เป้าหมาย (ผลผลิตของ โครงการ)	งบประมาณและที่ผ่านมา					ตัวชี้วัด (KPI)	ผลที่คาดว่าจะ ได้รับ	หน่วยงาน รับผิดชอบ หลัก
				2561	2562	2563	2564	2565			
26	โครงการก่อสร้างฝายชะลอน้ำ ชุมชนสันติสุข จำนวน 1 แห่ง ตามแบบที่กำหนด	การจัดสรรน้ำเพื่อการเกษตรมีประสิทธิภาพมากขึ้น	ก่อสร้างฝายชะลอน้ำ ชุมชนสันติสุข จำนวน 1 แห่ง	-	-	57,000	-	-	ตามแบบที่กำหนด	การจัดสรรน้ำเพื่อการเกษตรมีประสิทธิภาพมากขึ้น	กองช่าง
27	โครงการ ก่อสร้างท่อเหลี่ยม คสล. ชุมชนหนองบัว 3 ขนาด 2 ช่อง 2.10 x 1.80 เมตร กว้าง 4.95 เมตร ลึก 2.035เมตร ยาว 6.00 เมตร SKEW 15°ตามแบบที่กำหนด พร้อมป้ายโครงการ	เพื่อให้ประชาชนสัญจรไปมาได้สะดวก	ชุมชนหนองบัว 3 ขนาด 2 ช่อง 2.10 x 1.80 เมตร กว้าง 4.95 เมตร ลึก 2.035เมตร ยาว 6.00 เมตร SKEW 15°	-	266,000	-	-	-	ตามแบบที่กำหนด	ประชาชนสัญจรไปมาสะดวก	กองช่าง
28	โครงการ ปรับปรุงอาคารที่ทำการชุมชนหนองบัว 1 ตามแบบที่กำหนดพร้อมป้ายโครงการ	เพื่อความเป็นสัดส่วนในการทำกิจกรรมของประชาชน	ปรับปรุงอาคารที่ทำการชุมชนหนองบัว 1	-	86,000	-	-	-	ตามแบบที่กำหนด	ชุมชนมีสถานที่จัดกิจกรรมที่สะดวก เหมาะสม	กองช่าง

ที่	โครงการ	วัตถุประสงค์	เป้าหมาย (ผลผลิตของ โครงการ)	งบประมาณและที่ผ่านมา					ตัวชี้วัด (KPI)	ผลที่คาดว่าจะ ได้รับ	หน่วยงาน รับผิดชอบ หลัก
				2561	2562	2563	2564	2565			
29	โครงการ ปรับปรุง อาคารที่ทำการชุมชน หนองบัว 3 ตามแบบที่ กำหนด พร้อมป้าย โครงการ	เพื่อความเป็นสัดส่วน ในการทำกิจกรรมของ ประชาชน	ปรับปรุง อาคารที่ทำการ ชุมชน หนองบัว 3	-	119,000	-	-	-	ตามแบบที่กำหนด	ชุมชนมีสถานที่ จัดกิจกรรมที่ สะดวก เหมาะสม	กองช่าง
30	โครงการติดตั้งระบบ ไฟฟ้าอาคาร อเนกประสงค์ (ห้อง ประชุม) เทศบาลตำบล แม่ชะจาน ตามแบบที่ กำหนด พร้อมป้าย โครงการ	เพื่อความสะดวกในการ จัดกิจกรรม ,ประชุม , สัมมนา	ติดตั้งระบบ ไฟฟ้าอาคาร อเนกประสงค์ (ห้องประชุม) เทศบาลตำบล แม่ชะจาน	-	107,000	-	-	-	ตามแบบที่กำหนด	ความสะดวกใน การจัดกิจกรรม ,ประชุม ,สัมมนา	กองช่าง

ที่	โครงการ	วัตถุประสงค์	เป้าหมาย (ผลผลิตของ โครงการ)	งบประมาณและที่ผ่านมา					ตัวชี้วัด (KPI)	ผลที่คาดว่าจะ ได้รับ	หน่วยงาน รับผิดชอบ หลัก
				2561	2562	2563	2564	2565			
31	โครงการปรับปรุง อาคารที่ทำการชุมชน สันติสุข ตามแบบที่ กำหนด พร้อมป้าย โครงการ	เพื่อความเป็นสัดส่วน	ปรับปรุง อาคารที่ทำการ ชุมชนสันติ สุข	-	137,000	-	-	-	ตามแบบที่กำหนด	ชุมชนมีสถานที่ จัดกิจกรรมที่ สะดวก เหมาะสม	กองช่าง
32	โครงการเทศบาล (คสล.) และปูหญ้า เทียมอาคารกิจกรรม เครื่องเล่นสนามศูนย์ พัฒนาเด็กเล็กเทศบาล ตำบลแม่ชะจานขนาด กว้าง 10 เมตร ยาว 15 เมตร	เพื่อปรับปรุงภูมิทัศน์ อาคารกิจกรรมเครื่อง เล่นสนามให้สวยงาม สะอาด และป้องกัน อันตรายที่จะเกิดขึ้นกับ เด็กนักเรียน	1 อาคาร	-	-	70,000	-	-	ร้อยละ95%ของ ศพด. มีภูมิทัศน์ อาคารกิจกรรม เครื่องเล่นสนามที่ สวยงาม สะอาด และป้องกัน อันตรายที่จะเกิด ขึ้นกับเด็กนักเรียน	ศูนย์พัฒนาเด็ก เล็กฯ มีภูมิทัศน์ อาคารกิจกรรม เครื่องเล่นสนาม ที่สวยงาม สะอาด และ ป้องกันอันตราย ที่จะเกิดขึ้นกับ เด็กนักเรียน	กองการศึกษา /กองช่าง

ที่	โครงการ	วัตถุประสงค์	เป้าหมาย (ผลผลิตของ โครงการ)	งบประมาณและที่ผ่านมา					ตัวชี้วัด (KPI)	ผลที่คาดว่าจะ ได้รับ	หน่วยงาน รับผิดชอบ หลัก
				2561	2562	2563	2564	2565			
33	โครงการก่อสร้างวาง ระบายน้ำ คสล. ขอย 7 ชุมชนแม่ชะจาน 2 กว้าง 0.60 ลึก 0.60 ยาว 123 เมตร ตาม แบบที่กำหนด พร้อม ป้ายโครงการ	เพื่อให้ประชาชนสัญจร ไปมาได้สะดวก	ชุมชนแม่ชะ จาน 2 กว้าง 0.60 ลึก 0.60 ยาว 123 เมตร	-	-	310,000	-	-	ตามแบบที่กำหนด	ประชาชนสัญจร ไปมาได้สะดวก	กองช่าง
34	โครงการขยายเขตไฟฟ้า ในเขตเทศบาลตำบล แม่ชะจาน	เพื่อให้มีไฟฟ้าส่องสว่าง	ในเขตเทศบาล ตำบลแม่ชะจาน	-	-	150,000	-	-	ตามแบบที่กำหนด	ประชาชนได้รับ ไฟส่องสว่าง	กองช่าง
35	โครงการซ่อมคันเหมือง ชุมชนสันติสุข กว้าง 0.00-12.00 เมตร ลึก 1.50 เมตร ยาว 25.00 เมตร ตามแบบที่กำหนด	การจัดสรรน้ำเพื่อ การเกษตรมี ประสิทธิภาพมากขึ้น	ซ่อมคันเหมือง ชุมชนสันติสุข	-	57,000	-	-	-	ตามแบบที่กำหนด	การจัดสรรน้ำ เพื่อการเกษตรมี ประสิทธิภาพ มากขึ้น	กองช่าง
			แผนงานเคหะและชุมชน	4,996,000	4,776,000	4,549,000	-	-			
			รวมยุทธศาสตร์ที่ 4	4,996,000	4,776,000	4,549,000	-	-			

ที่	โครงการ	วัตถุประสงค์	เป้าหมาย (ผลผลิตของ โครงการ)	งบประมาณและที่ผ่านมา					ตัวชี้วัด (KPI)	ผลที่คาดว่าจะ ได้รับ	หน่วยงาน รับผิดชอบ หลัก
				2561	2562	2563	2564	2565			
ก. ยุทธศาสตร์จังหวัดที่ 4 การพัฒนาทรัพยากรมนุษย์และคุณภาพชีวิตเพื่อให้ประชาชนอยู่เย็นเป็นสุข											
ข. ยุทธศาสตร์การพัฒนา อปท.ในเขตจังหวัดเชียงรายที่ 6 การพัฒนาด้านการเมืองการบริหาร											
ยุทธศาสตร์ที่ 5 การพัฒนาด้านการเมืองการบริหาร											
5.1	แผนงานบริหารทั่วไป										
1	ค่าใช้จ่ายในการรับ เสด็จพระบรมวงศานุวงศ์	เพื่อรับเสด็จสมเด็จพระ บรมวงศานุวงศ์	200 คน	100,000	100,000	150,000	150,000	150,000	กลุ่มเป้าหมาย ร่วมต้อนรับเสด็จฯ	การต้อนรับเสด็จ สมพระเกียรติ	สำนักปลัด
2	โครงการจัดงานส่งเสริม เศรษฐกิจและการ ท่องเที่ยวเทศบาล ตำบลแม่ชะจาน	เพื่อส่งเสริมสนับสนุน การจัดงานแสดงสินค้า พื้นถิ่นและแหล่ง ท่องเที่ยวในเขตเทศบาล ตำบลแม่ชะจานให้เป็นที รู้จัก	50 คน	30,000	30,000	30,000	30,000	30,000	กลุ่มเป้าหมาย ร้อยละ 80ทราบ ผลิตภัณฑ์ของ ท้องถิ่น	บุคคลทั่วไป นักท่องเที่ยวรู้จัก สินค้าและแหล่ง ท่องเที่ยวของ แม่ชะจาน และ นำรายได้สู่ ประชาชน	สำนักปลัด
3	โครงการอบรมเพิ่ม ประสิทธิภาพผู้บริหาร สมาชิกสภาท้องถิ่น พนักงานและลูกจ้าง เทศบาลตำบลแม่ชะจาน	เพื่อให้บุคลากรของ เทศบาลได้เรียนรู้ หลักการบริหารของ อปท.อื่นที่ประสบ ความสำเร็จ และเพื่อ พัฒนาวิสัยทัศน์บุคลากร เทศบาล	50 คน	100,000	150,000	150,000	150,000	150,000	บุคลากรไม่น้อย กว่าร้อยละ 80 ได้ เรียนรู้จาก อปท. อื่นแล้วนำมา ปรับปรุงพัฒนา งานของเทศบาล	บุคลากร ปฏิบัติงานมี ประสิทธิภาพ มากขึ้น	สำนักปลัด

ที่	โครงการ	วัตถุประสงค์	เป้าหมาย (ผลผลิตของ โครงการ)	งบประมาณและที่ผ่านมา					ตัวชี้วัด (KPI)	ผลที่คาดว่าจะ ได้รับ	หน่วยงาน รับผิดชอบ หลัก
				2561	2562	2563	2564	2565			
4	โครงการเทศบาล เคลื่อนที่ ประจำปี งบประมาณ พ.ศ. 2563	เพื่ออำนวยความสะดวก แก่ประชาชนและ บริการประชาชนนอก สถานที่ราชการ	200 คน		30,000	30,000	30,000	30,000	กลุ่มเป้าหมาย ร้อยละ 70 มี ความพึงพอใจใน การรับบริการ	ประชาชน ผู้รับบริการมี ความพึงพอใจใน การรับบริการ	สำนักปลัด
5	โครงการจัดงานวัน เทศบาล	เพื่อเผยแพร่กิจกรรม อำนาจหน้าที่ของเทศบาล	50 คน	20,000	20,000	50,000	50,000	50,000	มีผู้เข้าร่วม โครงการไม่น้อย กว่าร้อยละ 80	การเผยแพร่ กิจกรรมอำนาจ หน้าที่เทศบาล	สำนักปลัด
6	โครงการปรับปรุงแผน ที่ภาษีและทะเบียน ทรัพย์สินเทศบาลตำบล แม่ชะจาน	เพื่อปรับปรุงฐานข้อมูล การจัดเก็บภาษี ในเขต พื้นที่เทศบาลตำบล แม่ชะจาน	4.32 ตร.กม.	150,000	150,000	150,000	150,000	150,000	ร้อยละ 100 ของ ข้อมูลมีการ ปรับปรุง ฐานข้อมูลการ จัดเก็บภาษีให้เป็น ปัจจุบัน	การจัดเก็บภาษี เป็นไปอย่างเต็ม เม็ดเต็มหน่วย	กองคลัง
7	โครงการให้ความรู้ เกี่ยวกับภาษีอากรและ ค่าธรรมเนียมเทศบาล ตำบลแม่ชะจาน	เพื่อให้ความรู้เกี่ยวกับ ภาษีอากรและ ค่าธรรมเนียมให้แก่ ผู้ประกอบการ และ ประชาชนในเขตพื้นที่	ผู้ประกอบการ และประชาชน ในเขตพื้นที่ 200 ราย	20,000	20,000	20,000	20,000	20,000	ร้อยละ 95 ของ ผู้ประกอบการ และประชาชนใน เขตพื้นที่ เข้าใจ และมีความรู้ เกี่ยวกับภาษีอากร และค่าธรรมเนียม มากขึ้น	ผู้ประกอบการ และประชาชน ในเขตพื้นที่ เข้าใจและมี ความรู้เกี่ยวกับ กฎหมายมากขึ้น	กองคลัง

ที่	โครงการ	วัตถุประสงค์	เป้าหมาย (ผลผลิตของ โครงการ)	งบประมาณและที่ผ่านมา					ตัวชี้วัด (KPI)	ผลที่คาดว่าจะ ได้รับ	หน่วยงาน รับผิดชอบ หลัก
				2561	2562	2563	2564	2565			
8	ค่าใช้จ่ายในการ เลือกตั้งท้องถิ่น	เพื่อดำเนินการเลือกตั้ง สมาชิกสภาและ ผู้บริหารตามระบอบ ประชาธิปไตย	สมาชิกสภา 12 คน นายกเทศมนตรี 1 คน	-	500,000	500,000	500,000	500,000	กลุ่มเป้าหมายไม่ น้อยกว่าร้อยละ 70 มาใช้สิทธิ เลือกตั้ง	เทศบาลได้ สมาชิกสภาและ ผู้บริหาร มา ปฏิบัติหน้าที่ ตามกฎหมาย	สำนักปลัด
9	โครงการจัดทำ แผนพัฒนาท้องถิ่น เทศบาลตำบลแม่ชะจาน	เพื่อใช้เป็นแนวทางใน การจัดทำงบประมาณ รายจ่ายประจำปี	ตามความ เหมาะสม	20,000	20,000	40,000	40,000	40,000	การจัดทำแผนฯ เป็นไปตาม ระเบียบกฎหมาย	เทศบาลมี แนวทางในการ จัดทำ งบประมาณ รายจ่ายประจำปี	สำนักปลัด
10	โครงการติดตามและ ประเมินผลแผนพัฒนา เทศบาลตำบลแม่ชะจาน	เพื่อใช้เป็นเครื่องมือใน การประเมินผล แผนพัฒนาเทศบาล	ประชุม 2 ครั้ง	10,000	10,000	10,000	10,000	10,000	คณะกรรมการได้ ร่วมติดตามแผน 2 ครั้ง	ทราบ ความก้าวหน้า และผลกระทบ ของการ ดำเนินงาน	สำนักปลัด
11	โครงการจัดทำแผนการ ดำเนินงาน	เพื่อให้ทราบ งบประมาณและ ระยะเวลาการดำเนินงาน	จัดทำแผนแล้ว เสร็จภายใน 30 วัน นับแต่วัน ประกาศใช้ งบประมาณ รายจ่าย	10,000	10,000	5,000	5,000	5,000	จัดทำแผนแล้ว เสร็จตามระเบียบ	ผู้บริหารมี เครื่องมือในการ บริหารงาน	สำนักปลัด

ที่	โครงการ	วัตถุประสงค์	เป้าหมาย (ผลผลิตของ โครงการ)	งบประมาณและที่ผ่านมา					ตัวชี้วัด (KPI)	ผลที่คาดว่าจะ ได้รับ	หน่วยงาน รับผิดชอบ หลัก
				2561	2562	2563	2564	2565			
12	โครงการงานรัฐพิธี งาน ส่งเสริมศิลปวัฒนธรรม ประเพณีท้องถิ่น งาน กิจกรรมอันเป็นสา ธารณกุศลฯ	เพื่อส่งเสริมสนับสนุน การจัดงานรัฐพิธีประจำปี	4 กิจกรรม	-	75,000	50,000	50,000	50,000	จัดงานรัฐพิธี จำนวน 4 ครั้ง	มีการจัดงานรัฐ พิธีที่สมพระ เกียรติ	สำนักปลัด
13	โครงการงานพืชมงคล ราชพิธี ประจำปี 2563	เพื่อส่งเสริมสนับสนุน การจัดงานพืชมงคล ราชพิธี	1 ครั้ง	25,000	25,000	50,000	50,000	50,000	จัดงานพืชมงคล ราชพิธีจำนวน 1 ครั้ง	มีการจัดงานพื ชมงคล	สำนักปลัด
14	โครงการ 112 ปี ของดี เวียงป่าเป้า	เพื่อแสดงการจัด นิทรรศการสินค้าของแ่ ละ อปท.ในเขตอำเภอ เวียงป่าเป้า	1 ครั้ง	35,000	35,000	35,000	35,000	35,000	จัดงาน 1 ครั้ง	อปท.ได้แสดง สินค้าระดับอำเภอ	สำนักปลัด
15	โครงการออกหน่วย บริการประชาชนใน พื้นที่ อำเภอเวียงป่าเป้า ประจำปี พ.ศ. 2563	เพื่ออำนวยความสะดวก ในการติดต่อราชการกับ อำเภอ	12 ครั้ง	10,000	10,000	10,000	10,000	10,000	12 ครั้ง	ประชาชนได้รับ ความสะดวกใน การติดต่อราชการ	สำนักปลัด

ที่	โครงการ	วัตถุประสงค์	เป้าหมาย (ผลผลิตของ โครงการ)	งบประมาณและที่ผ่านมา					ตัวชี้วัด (KPI)	ผลที่คาดว่าจะ ได้รับ	หน่วยงาน รับผิดชอบ หลัก
				2561	2562	2563	2564	2565			
16	โครงการเพิ่ม ประสิทธิภาพสถานที่ กลางเพื่อเป็นศูนย์ ปฏิบัติการร่วมในการ ช่วยเหลือประชาชน ขององค์กรปกครอง ส่วนท้องถิ่นระดับอำเภอ อำเภอเวียงป่าเป้า จังหวัดเชียงราย	เพื่อเป็นการอำนวยความสะดวก ให้ศูนย์ปฏิบัติการร่วม ในการช่วยเหลือ ประชาชนขององค์กร ปกครองส่วนท้องถิ่น (สถานที่กลาง) เป็นไป อย่างมีประสิทธิภาพ	1 แห่ง	30,000	30,000	30,000	30,000	30,000	อปท.เจ้าภาพ ได้รับการอุดหนุน	องค์กรปกครอง ส่วนท้องถิ่นใน พื้นที่อำเภอเวียง ป่าเป้า จำนวน ๙ แห่ง มีศูนย์ ปฏิบัติการร่วม ในการช่วยเหลือ ประชาชนของ องค์กรปกครอง ส่วนท้องถิ่น ระดับอำเภอ ที่มี กฎหมาย ระเบียบ หนังสือ สั่งการและ ข้อมูลอื่นที่ เกี่ยวข้องกับการ ช่วยเหลือ ประชาชน ทั้งใน ด้านสาธารณภัย การส่งเสริม และพัฒนา	สำนักปลัด

ที่	โครงการ	วัตถุประสงค์	เป้าหมาย (ผลผลิตของ โครงการ)	งบประมาณและที่ผ่านมา					ตัวชี้วัด (KPI)	ผลที่คาดว่าจะ ได้รับ	หน่วยงาน รับผิดชอบ หลัก
				2561	2562	2563	2564	2565			
17	โครงการฝึกอบรม อาสาสมัครป้องกันภัย ฝ่ายพลเรือน (อปพร.) "หลักสูตรจัดตั้ง" ประจำปี 2563 รุ่นที่ 1	เพื่อเพิ่มศักยภาพ บทบาทหน้าที่ วิธีการ ขั้นตอน การปฏิบัติงาน ให้กับอาสาสมัคร ป้องกันภัยฝ่ายพลเรือน (อปพร.)	8 คน	-	-	40,000	-	-	อาสาสมัคร ป้องกันภัยฝ่ายพล เรือน (อปพร.) จำนวนไม่น้อยกว่า ร้อยละ 2 ของ ประชากรในพื้นที่ อปท. เตรียม ความพร้อมและสั่ง ใช้ปฏิบัติหน้าที่ได้ ตลอด 24 ชั่วโมง	เพิ่มศักยภาพ บทบาทหน้าที่ วิธีการ ขั้นตอน การปฏิบัติงาน ให้กับ อาสาสมัคร ป้องกันภัยฝ่าย พลเรือน (อป พร.) ในการสั่ง ใช้ปฏิบัติหน้าที่ ได้ตลอด ๒๔ ชั่วโมง	สำนักปลัด
18	โครงการอบรมให้ ความรู้ทางด้านกฎหมาย ระเบียบ ข้อสั่งการ แก่ คณะผู้บริหาร สมาชิก สภา พนักงานเทศบาล พนักงานจ้างและ ลูกจ้างประจำ ของ เทศบาลตำบลแม่ชะจาน	เพื่อเพิ่มพูนความรู้ ความ เข้าใจ เนื้อหาและ สาระสำคัญของกฎหมาย ระเบียบ ขั้นตอนการ ปฏิบัติราชการ	58 คน	-	-	20,000	-	-	ร้อยละ 100 ของ เทศบาลตำบล แม่ชะจาน เข้า ร่วมการอบรม	ได้รับความรู้ ความเข้าใจ เนื้อหาและ สาระสำคัญของ กฎหมาย ระเบียบ ขั้นตอนการ ปฏิบัติราชการ	สำนักปลัด
รวมแผนงานบริหารทั่วไป				560,000	1,215,000	1,370,000	1,310,000	1,310,000			
รวมยุทธศาสตร์ที่ 5				560,000	1,215,000	1,370,000	1,310,000	1,310,000			

รายละเอียดโครงการพัฒนา
แผนพัฒนาท้องถิ่น (พ.ศ. 2561 - 2565)
สำหรับ โครงการที่เกี่วข้องกับภาพขององค์กรปกครองส่วนท้องถิ่น
เทศบาลตำบลแม่ชะจาน อำเภอเวียงป่าเป้า จังหวัดเชียงราย

ก. ยุทธศาสตร์ที่ 1 การพัฒนาขีดความสามารถในการแข่งขันด้านการค้าการลงทุนและบริการโลจิสติกส์เชื่อมโยงกลุ่มอาเซียน+6 และ GMS
ข. ยุทธศาสตร์ที่ 1 การพัฒนาขีดความสามารถในการแข่งขันด้านการค้าการลงทุนและบริการโลจิสติกส์เชื่อมโยงกลุ่มอาเซียน+6 และ GMS
ยุทธศาสตร์ที่ 4 การพัฒนาด้านโครงสร้างพื้นฐาน

1.1 แผนงานเคหะและชุมชน

ที่	โครงการ	วัตถุประสงค์	เป้าหมาย (ผลผลิตของ โครงการ)	งบประมาณ					ตัวชี้วัด (KPI)	ผลที่คาดว่าจะ ได้รับ	หน่วยงาน รับผิดชอบ หลัก
				2561	2562	2563	2564	2565			
1	โครงการ ซ่อมตลิ่งแม่น้ำลาว แบบกล่องลวดตาข่าย ชุมชน เด่นสวรรค์ จำนวน 2 จุด กว้าง 3.00 - 3.50 เมตร สูง 2.00 - 3.00 เมตร ยาวรวม 156.00 เมตร	เพื่อป้องกันน้ำ เข้าตลิ่ง	156 เมตร	-	-	2,606,000	-	-	ตามแบบที่ กำหนด	ป้องกันการกัด เซาะตลิ่งและการ พังทลายของหน้า สัน	กองช่าง/ อบจ.ชร.
2	โครงการ ซ่อมตลิ่งแม่น้ำลาว แบบกล่องลวดตาข่าย ชุมชน สันติสุข กว้าง 3.00 เมตร สูง 2.00 เมตร ยาวรวม 50.00 เมตร	เพื่อป้องกันน้ำ เข้าตลิ่ง	50 เมตร	-	-	1,016,000	-	-	ตามแบบที่ กำหนด	ป้องกันการกัด เซาะตลิ่งและการ พังทลายของหน้า สัน	กองช่าง/ อบจ.ชร.
3	โครงการ / งานก่อสร้าง CCTV เทศบาลตำบลแม่ชะจาน	เพื่อป้องกันการ เกิดอาชญากรรม	9 ตัว	-	-	900,000	-	-	ตามแบบที่ กำหนด	ป้องกันการเกิด อาชญากรรม	กรมส่งเสริม การปกครอง ส่วนท้องถิ่น
รวม	3 โครงการ			0	0	4,522,000	0	0			

บัญชีครุภัณฑ์
 แผนพัฒนาท้องถิ่น (พ.ศ. 2561 - 2565)
 เทศบาลตำบลแม่ชะจาน อำเภอเวียงป่าเป้า จังหวัดเชียงราย

ที่	แผนงาน	หมวด	ประเภท	เป้าหมาย (ผลผลิตของครุภัณฑ์)	งบประมาณและที่ผ่านมา					หน่วยงานรับผิดชอบหลัก
					2561	2562	2563	2564	2565	
1	แผนงานการศึกษา	ครุภัณฑ์	ครุภัณฑ์กีฬา	เครื่องออกกำลังกายกลางแจ้ง 3 ชุด	-	-	270,000	-	-	กองการศึกษา -ชุมชนสันติสุข -ชุมชนเด่นสวรรค์ -ชุมชนหนองบัว 2
2	แผนงานการศึกษา	ครุภัณฑ์	ครุภัณฑ์สำนักงาน	จัดซื้อเครื่องปรับอากาศชนิดติดผนัง ขนาด 18,000 บีทียู จำนวน 4 ตัว	-	-	84,000	-	-	กองการศึกษา
รวมแผนงานการศึกษา							354,000			
3	บริหารงานทั่วไป	ครุภัณฑ์	ครุภัณฑ์สำนักงาน	ติดตั้งกล่องวงจรปิด จำนวน 16 ตัว	-	-	900,000	-	-	สำนักปลัด
4	บริหารงานทั่วไป	ครุภัณฑ์	ครุภัณฑ์โฆษณาและเผยแพร่พร้อมติดตั้ง	แอมป์ขยาย เครื่อง จำนวน 2	-	-	78,900	-	-	สำนักปลัด -แม่ชะจาน -หนองบัว
รวมแผนงานบริหารทั่วไป							1,686,900			
รวมบัญชีครุภัณฑ์							2,040,900			

ส่วนที่ ๔

การติดตามและประเมินผล

๔.๑ การติดตามและประเมินผลยุทธศาสตร์

๑. แนวทางการพิจารณาการติดตามและประเมินผลยุทธศาสตร์เพื่อความสอดคล้องแผนพัฒนาท้องถิ่น ประกอบด้วย

๑.๑ ข้อมูลสภาพทั่วไปและข้อมูลพื้นฐานขององค์กรปกครองส่วนท้องถิ่น ๒๐ คะแนน

๑.๒ การวิเคราะห์สถานการณ์และศักยภาพ ๑๕ คะแนน

๑.๓ ยุทธศาสตร์ ๖๐ คะแนน ประกอบด้วย

(๑) ยุทธศาสตร์ขององค์กรปกครองส่วนท้องถิ่น ๑๐ คะแนน

(๒) ยุทธศาสตร์ขององค์กรปกครองส่วนท้องถิ่นในเขตจังหวัด ๑๐ คะแนน

(๓) ยุทธศาสตร์จังหวัด ๑๐ คะแนน

(๔) วิสัยทัศน์ ๕ คะแนน

(๕) กลยุทธ์ ๕ คะแนน

(๖) เป้าประสงค์ของแต่ละประเด็นกลยุทธ์ ๕ คะแนน

(๗) จุดยืนทางยุทธศาสตร์ ๕ คะแนน

(๘) แผนงาน ๕ คะแนน

(๙) ความเชื่อมโยงของยุทธศาสตร์ในภาพรวม ๕ คะแนน

คะแนนรวม ๑๐๐ คะแนน เกณฑ์ที่ควรได้เพื่อให้เกิดความสอดคล้องและขับเคลื่อนการพัฒนาท้องถิ่นขององค์กรปกครองส่วนท้องถิ่น ไม่ควรน้อยกว่าร้อยละ ๘๐ (๘๐ คะแนน)

๒. แนวทางการพิจารณาการติดตามและประเมินผลยุทธศาสตร์เพื่อความสอดคล้องแผนพัฒนาท้องถิ่น ประกอบด้วย

๒.๑ การสรุปสถานการณ์พัฒนา ๑๐ คะแนน

๒.๒ การประเมินผลการนำแผนพัฒนาท้องถิ่นสี่ปีไปปฏิบัติในเชิงปริมาณ ๑๐ คะแนน

๒.๓ การประเมินผลการนำแผนพัฒนาท้องถิ่นสี่ปีไปปฏิบัติในเชิงคุณภาพ ๑๐ คะแนน

๒.๔ ยุทธศาสตร์และแผนงาน ๑๐ คะแนน

๒.๕ โครงการพัฒนา ๖๐ คะแนน ประกอบด้วย

(๑) ความชัดเจนของชื่อโครงการ ๕ คะแนน

(๒) กำหนดวัตถุประสงค์สอดคล้องกับโครงการ ๕ คะแนน

(๓) เป้าหมาย (ผลผลิตของโครงการ) มีความชัดเจนนำไปสู่การตั้งงบประมาณได้ถูกต้อง ๕ คะแนน

(๔) โครงการมีความสอดคล้องกับแผนยุทธศาสตร์ชาติ ๒๐ ปี ๕ คะแนน

- (๕) เป้าหมาย (ผลผลิตของโครงการ) มีความสอดคล้องกับแผนพัฒนาเศรษฐกิจและสังคมแห่งชาติ ฉบับที่ ๑๒ ๕ คะแนน
- (๖) โครงการมีความสอดคล้องกับ Thailand ๔.๐ ๕ คะแนน
- (๗) โครงการสอดคล้องกับยุทธศาสตร์จังหวัด ๕ คะแนน
- (๘) โครงการแก้ไขปัญหาความยากจนหรือการเสริมสร้างให้ประเทศชาติมั่นคง มั่งคั่ง ยั่งยืน ภายใต้หลักปรัชญา ๕ คะแนน
- (๙) งบประมาณมีความสอดคล้องกับเป้าหมาย (ผลผลิตของโครงการ) ๕ คะแนน
- (๑๐) มีการประมาณการราคาถูกต้องตามหลักวิธีงบประมาณ ๕ คะแนน
- (๑๑) มีการกำหนดตัวชี้วัด (KPI) และสอดคล้องกับวัตถุประสงค์และผลที่คาดว่าจะได้รับ ๕ คะแนน
- (๑๒) ผลที่คาดว่าจะได้รับสอดคล้องกับวัตถุประสงค์ ๕ คะแนน
- คะแนนรวม ๑๐๐ คะแนน เกณฑ์ที่ควรได้เพื่อให้เกิดความสอดคล้องและขับเคลื่อนการพัฒนาท้องถิ่นขององค์กรปกครองส่วนท้องถิ่น ไม่ควรน้อยกว่าร้อยละ ๘๐ (๘๐ คะแนน)

๓. แนวทางการพิจารณาการติดตามและประเมินผลยุทธศาสตร์เพื่อความสอดคล้องแผนพัฒนาท้องถิ่นขององค์กรปกครองส่วนท้องถิ่น

ประเด็นการพิจารณา	คะแนน
๑. ข้อมูลสภาพทั่วไปและข้อมูลพื้นฐานขององค์กรปกครองส่วนท้องถิ่น	๒๐
๒. การวิเคราะห์สถานการณ์และศักยภาพ	๑๕
๓. ยุทธศาสตร์ ประกอบด้วย	๖๕
๓.๑ ยุทธศาสตร์ขององค์กรปกครองส่วนท้องถิ่น	(๑๐)
๓.๒ ยุทธศาสตร์ขององค์กรปกครองส่วนท้องถิ่นในเขตจังหวัด	(๑๐)
๓.๓ ยุทธศาสตร์จังหวัด	(๑๐)
๓.๔ วิสัยทัศน์	(๕)
๓.๕ กลยุทธ์	(๕)
๓.๖ เป้าประสงค์ของแต่ละประเด็นกลยุทธ์	(๕)
๓.๗ จุดยืนทางยุทธศาสตร์	(๕)
๓.๘ แผนงาน	(๕)
๓.๙ ความเชื่อมโยงของยุทธศาสตร์ในภาพรวม	(๕)
รวมคะแนน	๑๐๐

๔. แนวทางเบื้องต้นในการให้คะแนนแนวทางการพิจารณาการติดตามและประเมินผลยุทธศาสตร์เพื่อ
ความสอดคล้องแผนพัฒนาท้องถิ่นขององค์กรปกครองส่วนท้องถิ่น

ประเด็นการพิจารณา	รายละเอียดหลักเกณฑ์	คะแนนเต็ม	คะแนนที่ได้
๑. ข้อมูลสภาพทั่วไป และข้อมูลพื้นฐานของ องค์กรปกครองส่วน ท้องถิ่น	ควรประกอบด้วยข้อมูลดังนี้ (๑.) ข้อมูลเกี่ยวกับด้านกายภาพ เช่น ที่ตั้งของหมู่บ้าน/ ชุมชน/ตำบล ลักษณะภูมิประเทศ ลักษณะภูมิอากาศ ลักษณะของดิน ลักษณะของแหล่งน้ำ ลักษณะของไม้/ป่าไม้ ฯลฯ ด้านการเมือง/การปกครอง เช่น เขตการปกครอง การ เลือกตั้ง ฯลฯ	๒๐ (๓)	
	(๒.) ข้อมูลเกี่ยวกับด้านการเมือง/การปกครอง เช่น เขตการ ปกครอง การเลือกตั้ง ฯลฯ ประชากร เช่น ข้อมูลเกี่ยวกับ จำนวนประชากรและช่วงอายุ และจำนวนประชากร ฯลฯ	(๒)	
	(๓) ข้อมูลเกี่ยวกับสภาพทางสังคม เช่น การศึกษา สาธารณสุข อาชญากรรม ยาเสพติด การสังคมสงเคราะห์ ฯลฯ	(๒)	
	(๔) ข้อมูลเกี่ยวกับระบบบริการพื้นฐาน เช่นการคมนาคม ขนส่ง การไฟฟ้า การประปา โทรศัพท์ ฯลฯ	(๒)	
	(๕) ข้อมูลเกี่ยวกับระบบเศรษฐกิจ เช่น การเกษตร การ ประมง การปศุสัตว์ การบริการ การท่องเที่ยว อุตสาหกรรม การพาณิชย์/กลุ่มอาชีพ แรงงาน ฯลฯ และเศรษฐกิจ พอเพียงท้องถิ่น (ด้านการเกษตรและแหล่งน้ำ)	(๒)	
	(๖) ข้อมูลเกี่ยวกับศาสนา ประเพณี วัฒนธรรม เช่น การนับ ถือศาสนา ประเพณีและงานประจำปี ภูมิปัญญาท้องถิ่น ภาษาถิ่น สินค้าพื้นเมือง และของที่ระลึก ฯลฯ และอื่นๆ	(๒)	
	(๗) ข้อมูลเกี่ยวกับทรัพยากรธรรมชาติ เช่น น้ำ ป่าไม้ ภูเขา คุณภาพของทรัพยากรธรรมชาติ ฯลฯ	(๒)	
	(๘) การสำรวจและจัดเก็บข้อมูลเพื่อการจัดทำแผนพัฒนา ท้องถิ่นหรือการใช้ข้อมูล จปฐ.		
	(๙) การประชุมประชาคมท้องถิ่น รูปแบบ วิธีการ และการ ดำเนินการประชุมประชาคมท้องถิ่น โดยใช้กระบวนการ ร่วมคิด ร่วมทำ ร่วมตัดสินใจ ร่วมตรวจสอบ ร่วมรับ ประโยชน์ ร่วมแก้ปัญหา ปรีกษาหารือ แลกเปลี่ยนเรียนรู้ เพื่อแก้ปัญหาสำหรับการพัฒนาท้องถิ่นตามอำนาจหน้าที่ ขององค์กรปกครองส่วนท้องถิ่น	(๓)	

ประเด็นการพิจารณา	รายละเอียดหลักเกณฑ์	คะแนนเต็ม	คะแนนที่ได้
๒. การวิเคราะห์ สภาพการณ์ และ ศักยภาพ	<p>ควรประกอบด้วยข้อมูลดังนี้</p> <p>(๑) การวิเคราะห์ที่ครอบคลุมความเชื่อมโยง ความสอดคล้องยุทธศาสตร์จังหวัด ยุทธศาสตร์การพัฒนองค์กรปกครองส่วนท้องถิ่นในเขตจังหวัด ยุทธศาสตร์ขององค์กรปกครองส่วนท้องถิ่น นโยบายของผู้บริหารท้องถิ่น รวมถึงความเชื่อมโยงแผนยุทธศาสตร์ชาติ ๒๐ ปี แผนพัฒนาเศรษฐกิจและสังคมแห่งชาติและ Thailand ๔๐</p>	๒๐ (๕)	
	<p>(๒) การวิเคราะห์การใช้ผังเมืองรวมหรือผังเมืองเฉพาะและการบังคับใช้ผลของการบังคับใช้ สภาพการณ์ที่เกิดขึ้นต่อการพัฒนาท้องถิ่น</p>	(๓)	
	<p>(๓) การวิเคราะห์ทางสังคม เช่น ด้านแรงงาน การศึกษา สาธารณสุข ความยากจน อาชญากรรม ปัญหายาเสพติด เทคโนโลยี จารีต ประเพณี วัฒนธรรม ภูมิปัญญาท้องถิ่น เป็นต้น</p>	(๓)	
	<p>(๔) การวิเคราะห์ทางเศรษฐกิจ ข้อมูลด้านรายได้ครัวเรือน การส่งเสริม อาชีพ กลุ่มอาชีพ กลุ่มทางสังคม การพัฒนาอาชีพและกลุ่มต่างๆ สภาพทางเศรษฐกิจและความเป็นอยู่ทั่วไป เป็นต้น</p>	(๓)	
	<p>(๕) การวิเคราะห์สิ่งแวดล้อม พื้นที่สีเขียว ธรรมชาติต่างๆ ทางภูมิศาสตร์ กระบวนการหรือสิ่งที่เกิดขึ้น การประดิษฐ์ที่มีผลต่อสิ่งแวดล้อมและการพัฒนา</p>	(๓)	
	<p>(๖) ผลการวิเคราะห์ศักยภาพเพื่อประเมินสถานภาพการพัฒนา ในปัจจุบันและโอกาสการพัฒนาในอนาคตของท้องถิ่น ด้วยเทคนิค SWOT Analysis ที่อาจส่งผลต่อการดำเนินงานได้แก่ S-Stremgth (จุดแข็ง) W-Weakness (จุดอ่อน) O-Opportunity (โอกาส) และ T-Threat (อุปสรรค)</p>	(๓)	

ประเด็นการพิจารณา	รายละเอียดหลักเกณฑ์	คะแนนเต็ม	คะแนนที่ได้
๓. ยุทธศาสตร์ ๓.๑ ยุทธศาสตร์ของ องค์กรปกครองส่วน ท้องถิ่น	ควรประกอบด้วยข้อมูลดังนี้ สอดคล้องกับสภาพสังคม เศรษฐกิจ สิ่งแวดล้อมของท้องถิ่น ประเด็นปัญหาการพัฒนาและแนวทางการพัฒนา ที่สอดคล้องกับยุทธศาสตร์ขององค์กรปกครองส่วนท้องถิ่น และเชื่อมโยงหลักพระราชบัญญัติแผนยุทธศาสตร์ชาติ ๒๐ ปี แผนพัฒนาเศรษฐกิจและสังคมแห่งชาติและ Thailand ๔.๐	๖๐ (๑๐)	
๓.๒ ยุทธศาสตร์ของ องค์กรปกครอง ส่วนท้องถิ่นในเขต จังหวัด	สอดคล้องและเชื่อมโยงกับสภาพสังคม เศรษฐกิจ สิ่งแวดล้อมของท้องถิ่น และยุทธศาสตร์จังหวัด และ เชื่อมโยงหลักพระราชบัญญัติแผนยุทธศาสตร์ชาติ ๒๐ ปี แผนพัฒนาเศรษฐกิจและสังคมแห่งชาติ และ Thailand ๔.๐	(๑๐)	
๓.๓ ยุทธศาสตร์ จังหวัด	สอดคล้องกับแผนพัฒนาเศรษฐกิจและสังคมแห่งชาติ แผนการบริหารราชการแผ่นดิน นโยบาย /ยุทธศาสตร์ คสช. และนโยบายรัฐบาลหลักพระราชบัญญัติแผนยุทธศาสตร์ แห่งชาติ ๒๐ ปี และ Thailand ๔.๐	(๑๐)	
๓.๔ วิสัยทัศน์	วิสัยทัศน์ ซึ่งมีลักษณะแสดงสถานภาพที่องค์กรปกครอง ส่วนท้องถิ่นต้องการจะเป็นหรือบรรลุถึงอนาคตอย่างชัดเจน สอดคล้องกับโอกาสและศักยภาพที่เป็นลักษณะเฉพาะของ องค์กรปกครองส่วนท้องถิ่นและสัมพันธ์กับโครงการพัฒนา ท้องถิ่น	(๕)	
๓.๕ กลยุทธ์	แสดงให้เห็นช่องทาง วิธีการ ภารกิจหรือสิ่งที่ต้องทำตาม อำนาจหน้าที่ขององค์กรปกครองส่วนท้องถิ่นที่จะนำไปสู่ การบรรลุวิสัยทัศน์ หรือ แสดงให้เห็นถึงความชัดเจนในสิ่งที่ จะดำเนินการให้บรรลุวิสัยทัศน์นั้น	(๕)	
๓.๖ เป้าประสงค์ของ แต่ละประเด็นกลยุทธ์	เป้าประสงค์ของแต่ละประเด็นกลยุทธ์มีความสอดคล้อง และสนับสนุนต่อกกลยุทธ์ที่จะเกิดขึ้น มุ่งหมายสิ่งหนึ่งสิ่งใดที่ ชัดเจน	(๕)	
๓.๗ จุดยืนทาง ยุทธศาสตร์ (Positioning)	ความมุ่งมั่นอันแน่วแน่ในการวางแผนพัฒนาท้องถิ่น เพื่อให้ บรรลุวิสัยทัศน์ขององค์กรปกครองส่วนท้องถิ่น ซึ่งเกิดจาก ศักยภาพของพื้นที่จริง ที่จะนำไปสู่ผลสำเร็จทางยุทธศาสตร์	(๕)	

ประเด็นการพิจารณา	รายละเอียดหลักเกณฑ์	คะแนนเต็ม	คะแนนที่ได้
๓.๘ แผนงาน	แผนงานหรือจุดมุ่งหมายเพื่อการพัฒนาในอนาคต กำหนดจุดมุ่งหมายในเรื่องใดเรื่องหนึ่งหรือแผนงานที่เกิดจากเป้าประสงค์ ตัวชี้วัด ค่าเป้าหมาย กลยุทธ์ จุดยืนทางยุทธศาสตร์ และยุทธศาสตร์ขององค์กรปกครองส่วนท้องถิ่นที่มีความชัดเจน นำไปสู่การจัดทำโครงการพัฒนาท้องถิ่นในแผนพัฒนาท้องถิ่นสี่ปี โดยระบุแผนงานและความเชื่อมโยงดังกล่าว	(๕)	
๓.๙ ความเชื่อมโยงของยุทธศาสตร์ในภาพรวม	ความเชื่อมโยงองค์รวมที่นำไปสู่การพัฒนาท้องถิ่นที่เกิดผลผลิต/โครงการจากแผนยุทธศาสตร์ชาติ ๒๐ ปี แผนพัฒนาเศรษฐกิจและสังคมแห่งชาติ ฉบับที่ ๑๒ Thailand ๔.๐ แผนพัฒนาภาค/แผนพัฒนากลุ่มจังหวัด/แผนพัฒนาจังหวัด ยุทธศาสตร์การพัฒนาขององค์กรปกครองส่วนท้องถิ่นในเขตจังหวัดและยุทธศาสตร์ขององค์กรปกครองส่วนท้องถิ่น	(๕)	
รวมคะแนน		๑๐๐	

๕. แนวทางการพิจารณาการติดตามและประเมินผลโครงการเพื่อความสอดคล้องแผนพัฒนาท้องถิ่น
ขององค์กรปกครองส่วนท้องถิ่น

ประเด็นการพิจารณา	คะแนน
๑. การสรุปสถานการณ์การพัฒนา	๑๐
๒. การประเมินผลการนำแผนพัฒนาท้องถิ่นสี่ปีไปปฏิบัติในเชิงปริมาณ	๑๐
๓. การประเมินผลการนำแผนพัฒนาท้องถิ่นสี่ปีไปปฏิบัติในเชิงคุณภาพ	๑๐
๔. แผนงานและยุทธศาสตร์การพัฒนา	๑๐
๕. โครงการพัฒนา ประกอบด้วย	๖๐
๕.๑ ความชัดเจนของชื่อโครงการ	(๕)
๕.๒ กำหนดวัตถุประสงค์สอดคล้องกับโครงการ	(๕)
๕.๓ เป้าหมาย (ผลผลิตของโครงการ) มีความชัดเจนนำไปสู่การตั้งงบประมาณได้ถูกต้อง	(๕)
๕.๔ โครงการมีความสอดคล้องกับแผนยุทธศาสตร์ชาติ ๒๐ ปี	(๕)
๕.๕ เป้าหมาย (ผลผลิตของโครงการ) มีความสอดคล้องกับแผนพัฒนาเศรษฐกิจและสังคมแห่งชาติ	(๕)
๕.๖ โครงการมีความสอดคล้องกับ Thailand ๔.๐	(๕)
๕.๗ โครงการสอดคล้องกับยุทธศาสตร์จังหวัด	(๕)
๕.๘ โครงการแก้ไขปัญหาความยากจนหรือการเสริมสร้างให้ประเทศชาติมั่นคง มั่งคั่ง ยั่งยืน ภายใต้หลักปรัชญาของเศรษฐกิจพอเพียง	(๕)
๕.๙ งบประมาณ มีความสอดคล้องกับเป้าหมาย (ผลผลิตของโครงการ)	(๕)
๕.๑๐ มีการประมาณการราคาถูกต้องตามหลักวิธีการงบประมาณ	(๕)
๕.๑๑ มีการกำหนดตัวชี้วัด (KPI) และสอดคล้องกับวัตถุประสงค์ผลผลิตที่คาดว่าจะได้รับ	(๕)
๕.๑๒ ผลที่คาดว่าจะได้รับ สอดคล้องกับวัตถุประสงค์	(๕)
รวมคะแนน	(๑๐๐)

๖. แนวทางเบื้องต้นในการให้คะแนนแนวทางการพิจารณาการติดตามและประเมินผลโครงการเพื่อความ
สอดคล้องแผนพัฒนาท้องถิ่นสี่ปีขององค์กรปกครองส่วนท้องถิ่น

ประเด็นการพิจารณา	รายละเอียดหลักเกณฑ์	คะแนนเต็ม	คะแนนที่ได้
๑. การสรุป สถานการณ์การ พัฒนา	เป็นการวิเคราะห์กรอบการจัดทำยุทธศาสตร์ขององค์กร ปกครองส่วนท้องถิ่น (ใช้การวิเคราะห์ SWOT Analysis Demand (Demand Analysis)/Global Demand และ Trend ปัจจัยและสถานการณ์การเปลี่ยนแปลงที่มีผลต่อ การพัฒนา อย่างน้อยต้องประกอบด้วยวิเคราะห์ ศักยภาพ ด้าน เศรษฐกิจ , ด้าน สังคม , ด้าน ทรัพยากรธรรมชาติและสิ่งแวดล้อม)	๑๐	

ประเด็นการพิจารณา	รายละเอียดหลักเกณฑ์	คะแนนเต็ม	คะแนนที่ได้
๒. การประเมินผลกร นำแผนพัฒนาท้องถิ่น ไปปฏิบัติในเชิง ปริมาณ	๑) การควบคุมที่มีการใช้ตัวเลขต่างๆ เพื่อนำมาใช้วัดผลในเชิงปริมาณ เช่น การวัดจำนวนโครงการ กิจกรรม งานต่างๆ ก็คือผลผลิตนั่นเองว่าเป็นไปตามที่ตั้งเป้าหมายเอาไว้หรือไม่มีจำนวนที่ดำเนินการจริงตามที่ได้กำหนดไว้เท่าไร จำนวนที่ไม่สามารถดำเนินการได้มีจำนวนเท่าไรสามารถอธิบายได้ตามหลักประสิทธิภาพ (Efficiency) ของการพัฒนาท้องถิ่นตามอำนาจหน้าที่ที่ได้กำหนดไว้ ๒) การวิเคราะห์ผลกระทบ/สิ่งที่กระทบ (Impact) โครงการที่ดำเนินการในเชิงปริมาณ (Quantitative)	๑๐	
๓. การประเมินผลกร นำแผนพัฒนาท้องถิ่น ไปปฏิบัติในเชิง คุณภาพ	๑) การประเมินประสิทธิผลของแผนพัฒนาในเชิงคุณภาพคือการนำเอาเทคนิคต่างๆมาใช้เพื่อวัดว่าภารกิจ โครงการ กิจกรรม งานต่างๆ ที่ดำเนินการในพื้นที่นั้นๆ ตรงต่อความต้องการของประชาชนหรือไม่และเป็นไปตามอำนาจหน้าที่หรือไม่ ประชาชนพึงพอใจหรือไม่ สิ่งของ วัสดุ ครุภัณฑ์ การดำเนินการต่างๆ มีสภาพหรือลักษณะถูกต้อง คงทนถาวร สามารถใช้การได้ตามวัตถุประสงค์หรือไม่ ซึ่งเป็นไปตามหลักประสิทธิผล (Effectiveness) ผลการปฏิบัติราชการที่บรรลุวัตถุประสงค์และเป้าหมายของแผนการปฏิบัติราชการตามที่ได้รับงบประมาณมาดำเนินการ รวมถึงสามารถเทียบเคียงกับส่วนราชการหรือหน่วยงาน ๒) วิเคราะห์ผลกระทบ/สิ่งที่กระทบ (Impact) โครงการที่ดำเนินการในเชิงคุณภาพ (Qualitative)	๑๐	
๔. แผนงานและ ยุทธศาสตร์การพัฒนา	๑) วิเคราะห์แผนงาน งาน ที่เกิดจากด้านต่างๆมีความสอดคล้องกับยุทธศาสตร์ขององค์กรปกครองส่วนท้องถิ่นในมิติต่างๆ จนนำไปสู่การจัดทำโครงการพัฒนาท้องถิ่นโดยใช้ SWOT Analysis Demand (Demand Analysis)/Global Demand / Trend หรือหลักบูรณาการ (Integration) กับองค์กรปกครองส่วนท้องถิ่นที่มีพื้นที่ติดต่อกัน ๒) วิเคราะห์แผนงาน งาน ที่เกิดจากด้านต่างๆ ที่สอดคล้องกับการแก้ไขปัญหาความยากจน หลักประชารัฐ และหลักปรัชญาเศรษฐกิจพอเพียงและโดยเฉพาะเศรษฐกิจพอเพียงท้องถิ่น (ด้านการเกษตรแหล่งน้ำ) (Local Sufficiency Ecocomy Plan : LSEP)	๑๐	

ประเด็นการพิจารณา	รายละเอียดหลักเกณฑ์	คะแนนเต็ม	คะแนนที่ได้
๕. โครงการพัฒนา ๕.๑ ความชัดเจนของ ชื่อโครงการ	ควรประกอบด้วยข้อมูลดังนี้ เป็นโครงการที่มีวัตถุประสงค์สนองต่อแผนยุทธศาสตร์การ พัฒนาขององค์กรปกครองส่วนท้องถิ่นและดำเนินการ เพื่อให้การพัฒนาขององค์กรปกครองส่วนท้องถิ่นที่กำหนด ไว้ชื่อโครงการมีความชัดเจนมุ่งไปเรื่องใดเรื่องหนึ่ง อ่านแล้ว เข้าใจได้ว่าจะพัฒนาอะไรในอนาคต	๖๐ (๕)	
๕.๒ กำหนด วัตถุประสงค์สอดคล้อง กับโครงการ	มีวัตถุประสงค์ที่ชัดเจน (Clear objective) โครงการต้อง กำหนดวัตถุประสงค์สอดคล้องกับความเป็นมาของโครงการ สอดคล้องกับหลักการและเหตุผล วิธีการดำเนินงานต้อง สอดคล้องกับวัตถุประสงค์ มีความเป็นไปได้ชัดเจน มี ลักษณะเฉพาะเจาะจง	(๕)	
๕.๓ เป้าหมาย (ผลผลิตของโครงการ) มีความชัดเจนนำไปสู่ การตั้งงบประมาณได้ ถูกต้อง	สภาพที่อยากให้เกิดขึ้นในอนาคตเป็นทิศทางที่ต้องไปให้ถึง เป้าหมายต้องชัดเจน สามารถระบุจำนวนเท่าไร กลุ่มเป้าหมายคืออะไร มีผลผลิตอย่างไร กลุ่มเป้าหมาย พื้นที่ดำเนินงาน และระยะเวลาดำเนินงานอธิบายให้ชัดเจน ว่าโครงการนี้จัดทำที่ไหน เริ่มต้นในช่วงเวลาใดและจบลง เมื่อไร ใครคือกลุ่มเป้าหมายของโครงการ หาก กลุ่มเป้าหมายมีหลายกลุ่ม ให้บอกชัดเจนไปว่าใครคือ กลุ่มเป้าหมายหลัก ใครคือกลุ่มเป้าหมายรอง	(๕)	
๕.๔ โครงการมีความ สอดคล้องกับแผน ยุทธศาสตร์ ๒๐ ปี	โครงการสอดคล้องกับ (๑) ความมั่นคง (๒) การสร้าง ความสามารถในการแข่งขัน (๓) การพัฒนาและเสริมสร้าง ศักยภาพคน (๔) การสร้างโอกาสความเสมอภาคและเท่า เทียมกันทางสังคม (๕) การสร้างการเติบโตบนคุณภาพชีวิต ที่เป็นมิตรต่อสิ่งแวดล้อม (๖) การปรับสมดุลและพัฒนา ระบบการบริหารจัดการภาครัฐ เพื่อให้เกิดความมั่นคง มั่งคั่งยั่งยืน	(๕)	
๕.๕ เป้าหมาย (ผลผลิตของโครงการ) มีความสอดคล้องกับ แผนพัฒนาเศรษฐกิจ และสังคมแห่งชาติ	โครงการมีความสอดคล้องกับแผนพัฒนาเศรษฐกิจและ สังคมแห่งชาติ ฉบับที่ ๑๒ โดย (๑) ยึดหลักปรัชญาของ เศรษฐกิจพอเพียง (๒) ยึดคนเป็นศูนย์กลางการพัฒนา (๓) ยึดวิสัยทัศน์ภายใต้ยุทธศาสตร์ชาติ ๒๐ ปี (๔) ยึดเป้าหมาย อนาคตประเทศไทย ๒๕๗๙ (๕) ยึดหลักการนำไปสู่การ ปฏิบัติให้เกิดผลสัมฤทธิ์อย่างจริงจังใน ๕ ปีที่ต่อยอดไปสู่	(๕)	

ประเด็นการพิจารณา	รายละเอียดหลักเกณฑ์	คะแนนเต็ม	คะแนนที่ได้
	ผลสัมฤทธิ์ที่เป็นเป้าหมายระยะยาว ภายใต้แนวทางการพัฒนา (๑) การยกระดับศักยภาพการแข่งขันและการหลุดพ้นกับดักรายได้ปานกลางสู่รายได้สูง (๒) การพัฒนาศักยภาพคนตามช่วงวัยและการปฏิรูประบบเพื่อสร้างสังคมสูงวัยอย่างมีคุณภาพ (๓) การลดความเหลื่อมล้ำทางสังคม (๔) การรับการเชื่อมโยงภูมิภาคและความเป็นเมือง (๕) การสร้างความเจริญเติบโตทางเศรษฐกิจและสังคมอย่างเป็นมิตรกับสิ่งแวดล้อม (๖) การบริหารราชการแผ่นดินที่มีประสิทธิภาพ		
๕.๖ โครงการมีความสอดคล้องกับ Thaoland ๔.๐	โครงการมีลักษณะหรือสอดคล้องกับการปรับเปลี่ยนโครงสร้างเศรษฐกิจไปสู่ Value-Based Economy หรือเศรษฐกิจที่ขับเคลื่อนด้วยนวัตกรรม ทำน้อย ได้มาก เช่น (๑) เปลี่ยนจากการผลิตสินค้าโภคภัณฑ์ไปสู่สินค้าเชิงนวัตกรรม (๒) เปลี่ยนจากการขับเคลื่อนประเทศด้วยภาคอุตสาหกรรม ไปสู่การขับเคลื่อนด้วยเทคโนโลยี ความคิดสร้างสรรค์และนวัตกรรม (๓) เปลี่ยนจากการเน้นภาคการผลิตสินค้า ไปสู่การเน้นภาคบริการมากขึ้น รวมถึงโครงการที่เติมเต็มด้วยวิทยาการ ความคิดสร้างสรรค์ นวัตกรรม วิทยาศาสตร์ เทคโนโลยี และการวิจัยและพัฒนา เทคโนโลยีชีวภาพ สาธารณสุข วัฒนธรรม ฯลฯ	(๕)	
๕.๗ โครงการ สอดคล้องกับ ยุทธศาสตร์จังหวัด	โครงการพัฒนาท้องถิ่นมีความสอดคล้องกับห้วงระยะเวลาของแผนพัฒนาจังหวัดที่ได้กำหนดขึ้น เพื่อขับเคลื่อนการพัฒนาท้องถิ่นเสมือนหนึ่งการขับเคลื่อนการพัฒนาจังหวัด ซึ่งไม่สามารถแยกส่วนใดส่วนหนึ่งออกจากกันได้ นอกจากนี้ โครงการพัฒนาท้องถิ่นต้องเป็นโครงการเชื่อมต่อหรือเดินทางไปด้วยกันกับยุทธศาสตร์จังหวัดที่ได้กำหนดขึ้นที่เป็นปัจจุบัน	(๕)	
๕.๘ โครงการแก้ไข ปัญหาความยากจน หรือการเสริมสร้างให้ ประเทศชาติมั่นคง มั่ง คั่ง ยั่งยืน ภายใต้หลัก ประชารัฐ	เป็นโครงการที่ดำเนินการภายใต้พื้นฐานความพอเพียงที่ประชาชนดำเนินการเองหรือร่วมดำเนินการ เป็นโครงการต่อยอดและขยายได้เป็นโครงการที่ประชาชนต้องการ เพื่อให้เกิดความยั่งยืน ซึ่งมีลักษณะที่จะให้ท้องถิ่นมีความมั่นคง มั่งคั่ง ยั่งยืน เป็นท้องถิ่นที่พัฒนาแล้ว ด้วยการพัฒนาตามปรัชญาเศรษฐกิจพอเพียง	(๕)	

ประเด็นการพิจารณา	รายละเอียดหลักเกณฑ์	คะแนนเต็ม	คะแนนที่ได้
๕.๙ งบประมาณ มีความสอดคล้องกับเป้าหมาย (ผลผลิตของโครงการ)	งบประมาณโครงการพัฒนาจะต้องคำนึงถึงหลักสำคัญ ๕ ประการในการจัดทำโครงการได้แก่ (๑) ความประหยัด (Economy) (๒) ความมีประสิทธิภาพ (Efficiency) (๓) ความมีประสิทธิภาพ (Effectiveness) (๔) ความยุติธรรม (Equity) (๕) ความโปร่งใส (Transparency)	(๕)	
๕.๑๐ มีการประมาณการราคาถูกต้องตามหลักวิธีการงบประมาณ	การประมาณการราคา เพื่อการพัฒนาต้องให้สอดคล้องกับโครงการถูกต้องตามหลักวิชาการทางช่าง หลักของราคากลาง ราคากลางท้องถิ่น มีความโปร่งใส ในการกำหนดราคาและตรวจสอบได้ในเชิงประจักษ์	(๕)	
๕.๑๑ มีการกำหนดตัวชี้วัด (KPI) และสอดคล้องกับวัตถุประสงค์และผลคาดว่าจะได้รับ	มีการกำหนดดัชนีชี้วัดผลงาน (Key Performance Indicator : KPI) ที่สามารถวัดได้ (measurable) ใช้บอกประสิทธิผล (effectiveness) ใช้บอกประสิทธิภาพ (efficiency) ได้ เช่น การกำหนดความพึงพอใจ การกำหนดร้อยละ การกำหนดอันเกิดจากผลของวัตถุประสงค์ที่เกิดที่สิ่งที่ได้รับ (การคาดการณ์ คาดว่าจะได้รับ)	(๕)	
๕.๑๒ ผลที่คาดว่าจะได้รับสอดคล้องกับวัตถุประสงค์	ผลที่ได้รับเป็นสิ่งที่เกิดขึ้นได้จริงจากการดำเนินการตามโครงการพัฒนา ซึ่งสอดคล้องกับวัตถุประสงค์ที่ตั้งไว้ การได้ผลหรือผลที่เกิดขึ้นจะต้องเท่ากับวัตถุประสงค์หรือมากกว่าวัตถุประสงค์ ซึ่งการเขียนวัตถุประสงค์ควรคำนึงถึง (๑) มีความเป็นไปได้มีความเฉพาะเจาะจง ในการดำเนินงานตามโครงการ (๒) วัดและประเมินผลระดับของความสำเร็จได้ (๓) ระบุสิ่งที่ต้องการดำเนินงานอย่างชัดเจน และเฉพาะเจาะจงมากที่สุดและสามารถปฏิบัติได้ (๔) เป็นเหตุเป็นผลสอดคล้องกับความเป็นจริง (๕) ส่งผลต่อการบ่งบอกเวลาได้		
รวมคะแนน		๑๐๐	

๗. การวัดผลในเชิงปริมาณและเชิงคุณภาพ

โดยใช้รูปแบบเชิงพรรณนา ซึ่งสามารถแสดงได้ทั้งการอธิบายเชิงสถิติ รูปภาพ กราฟ ข้อมูลต่างๆ จาก

๗.๑ ใช้แบบสำหรับการติดตามและประเมินผลเชิงปริมาณและคุณภาพ

(๑) แบบตัวบ่งชี้การปฏิบัติงาน (Performance Indicators)

(๒) แบบบัตรคะแนน (Scorecard Model) แบบบัตรคะแนนหรือ Scorecard Model ของ Kaplan & Norton

(๓) แบบมุ่งวัดผลสัมฤทธิ์ (Result Framework Model (RF))

(๔) แบบเชิงเหตุผล (Logical Model) ตัวแบบเชิงเหตุผล หรือ Logical Model

(๕) แบบวัดกระบวนการปฏิบัติงาน (Process Performance Measurement System (PPMS)) ระบบการวัดกระบวนการปฏิบัติงานหรือ PPMS

(๖) แบบการประเมินโดยใช้วิธีการแก้ไขปัญหาหรือเรียนรู้จากปัญหาที่เกิดขึ้นหรือ Problem Solving Method

(๗) แบบการประเมินแบบมีส่วนร่วม (Participatory Methods)

(๘) แบบการประเมินผลกระทบ (Impact Evaluation)

(๙) แบบการประเมินความเสี่ยง (Risk Assessment Model)

(๑๐) แบบการประเมินตนเอง (Self-assessment Model)

(๑๑) แบบอื่นๆ ที่องค์กรปกครองส่วนท้องถิ่นเกิดขึ้น ทั้งนี้ต้องอยู่ภายใต้กรอบตามข้อ (๑)-(๑๐) หรือเป็นแบบผสมก็ได้

๗.๒ เชิงปริมาณ (Quantity) คุณภาพ (Quality) ผลที่ได้จริงๆ คืออะไรค่าใช้จ่าย (Cost) เวลา (Time) เป็นไปตามที่กำหนดไว้หรือไม่

๗.๓ ประชาชนที่ได้ประโยชน์อย่างไรหรือราชการได้ประโยชน์อย่างไร

๗.๔ วัดผลนั้นได้จริงหรือไม่ หรือวัดได้เท่าไร (Key Performance Indicators : KPIs)

๗.๕ ผลกระทบ (Impact)

๔.๓ สรุปผลการพัฒนาท้องถิ่น

ในรอบปีที่ผ่านมา เทศบาลตำบลแม่ชะจาน ได้ดำเนินการตามยุทธศาสตร์การพัฒนาและแผนพัฒนาท้องถิ่น พร้อมกับได้ดำเนินการพัฒนาความเจริญด้านต่างๆ ในเขตเทศบาลภายใต้การบริหารงานของผู้บริหารท้องถิ่น และคณะกรรมการพัฒนาเทศบาล โดยยึดถือเอาหน้าที่ที่กำหนดไว้ในพระราชบัญญัติเทศบาล พ.ศ. ๒๔๙๖ มาตรา ๕๐ และ ๕๑ เป็นหลักโดยไม่ขัดกับแผนพัฒนาจังหวัดและแผนพัฒนาอำเภอ รวมทั้งให้มีความสอดคล้องกับทิศทางการพัฒนาตามแผนพัฒนาเศรษฐกิจและสังคมแห่งชาติด้วย เพื่อมุ่งเน้นการแก้ไขปัญหาและสนองความต้องการของประชาชนในเขตเทศบาล รวม ๕ ยุทธศาสตร์ ดังนี้

๔.๔ ข้อเสนอแนะในการจัดทำแผนพัฒนาท้องถิ่นในอนาคต

๔.๔.๑ ผลกระทบนำมาสู่อนาคต

๔.๔.๑.๑ ให้เทศบาลจัดทำเอกสารแจกให้ประชาชนทิ้งขยะตามแผนในการจัดเก็บของเทศบาล เพื่อลดปัญหาขยะค้างตามจุดต่างๆ

๔.๔.๑.๒ ให้เทศบาลจัดให้มีโครงการคัดแยกขยะในปีงบประมาณ พ.ศ. ๒๕๖๒

๔.๔.๑.๓ ให้มีการจัดทำเสวียนในการกำจัดเศษอินทรีย์ ใบไม้ สามารถใช้ปุ๋ยหมักได้และลดการเผาใบไม้ หรือขยะอินทรีย์ในเขตเทศบาล

๔.๔.๒ ข้อสังเกต ข้อเสนอแนะ ผลจากการพัฒนา

สรุปผลการพัฒนาท้องถิ่น
แผนพัฒนาท้องถิ่นขององค์กรปกครองส่วนท้องถิ่น
เทศบาลตำบลแม่ชะจาน

4.3 สรุปผลการพัฒนาท้องถิ่น

ยุทธศาสตร์	ปี 2557		ปี 2558		ปี 2559		ปี 2560		ปี 2561		รวม 5 ปี	
	จำนวนโครงการ	งบประมาณ (บาท)	จำนวนโครงการ	งบประมาณ (บาท)	จำนวนโครงการ	งบประมาณ (บาท)	จำนวนโครงการ	งบประมาณ (บาท)	จำนวนโครงการ	งบประมาณ (บาท)	จำนวนโครงการ	งบประมาณ (บาท)
1. ยุทธศาสตร์การพัฒนาด้านการศึกษา												
รวม	11	715,000	11	330,000	11	335,000	24	2,604,300	15	1,465,000	72	5,449,300
2. ยุทธศาสตร์การพัฒนาด้านสังคมและคุณภาพชีวิต												
รวม	60	13,668,000	60	9,042,000	60	9,042,000	47	8,997,600	45	8,171,400	272	48,921,000
3. ยุทธศาสตร์การพัฒนาด้านทรัพยากรธรรมชาติและสิ่งแวดล้อม												
รวม	3	45,000	3	45,000	3	45,000	2	3,600,000	4	3,300,000	15	7,035,000
4. ยุทธศาสตร์การพัฒนาด้านโครงสร้างพื้นฐาน												
รวม	8	2,155,000	8	2,075,000	8	2,075,000	18	3,559,000	9	4,996,000	51	14,860,000
5. ยุทธศาสตร์การพัฒนาระบบการบริหาร												
รวม	32	4,514,000	32	3,607,000	32	2,305,000	36	2,083,800	32	1,205,000	164	13,714,800
รวมทั้งสิ้น	114	21,097,000	114	15,099,000	114	13,802,000	127	20,844,700	105	19,137,400	574	89,980,100

๔.๔ ข้อเสนอแนะในการจัดทำแผนพัฒนาท้องถิ่นในอนาคต

๔.๔.๑ ผลกระทบนำมาสู่ออนาคต

๔.๔.๑.๑ ส่งเสริมให้มีการทำแผนในการจัดเก็บของเทศบาล เพื่อลดปัญหาขยะค้างตามจุดต่างๆ

๔.๔.๑.๒ คัดแยกขยะอย่างจริงจัง

๔.๔.๑.๓ ให้มีการจัดทำเสวียนในการกำจัดเศษอินทรีย์ ใบไม้ สามารถใช้ปุ๋ยหมักได้และลดการเผาใบไม้ หรือขยะอินทรีย์ในเขตเทศบาล

๔.๔.๒ ข้อสังเกต ข้อเสนอแนะ ผลจากการพัฒนา

การส่งเสริมอาชีพให้ประชาชน เทศบาลตำบลแม่ชะจานดำเนินการตามความต้องการของประชาชน แต่ไม่ค่อยประสบความสำเร็จเท่าที่ควร เนื่องจากไม่มีการต่อยอดจากการอบรม เกรงว่าผลผลิตจะขายไม่ได้ ไม่มีตลาดรองรับ ขาดการประชาสัมพันธ์

หากต้องการให้การอบรมอาชีพ นำมาต่อยอดการผลิตควรเลือกกลุ่มเป้าหมาย ที่มีความต้องการอบรมและมีการติดตามประเมินผล คอยให้คำแนะนำจากเจ้าหน้าที่ปฏิบัติงานพัฒนาชุมชนและกลุ่มอาชีพชุมชนสม่ำเสมอ มีส่วนร่วมในทุกขั้นตอน ตั้งแต่ร่วมคิด ร่วมตัดสินใจ ร่วมทำ ร่วมตรวจสอบและร่วมรับประโยชน์ควบคู่ไปกับกระบวนการเรียนรู้ของชุมชน โดยยึดประชาชนเป็นศูนย์กลางและแก้ปัญหาโดยใช้กระบวนการเรียนรู้ เพื่อให้ได้ข้อมูลเชิงลึกในการวางแผนพัฒนากลุ่มอาชีพชุมชน ให้มีความเข้มแข็งและมั่นคงต่อไป

ภาคผนวก



ประกาศเทศบาลตำบลแม่ชะจาน

เรื่อง ประกาศใช้แผนพัฒนาท้องถิ่น (พ.ศ. ๒๕๖๑ - ๒๕๖๕) เทศบาลตำบลแม่ชะจาน

ตามที่กระทรวงมหาดไทย ได้กำหนดระเบียบกระทรวงมหาดไทยว่าด้วย การจัดทำ แผนพัฒนาขององค์กรปกครองส่วนท้องถิ่น พ.ศ. ๒๕๔๘ แก้ไขเพิ่มเติมถึง (ฉบับที่ ๓) พ.ศ. ๒๕๖๑ ประกอบกับหนังสือกระทรวงมหาดไทย ด่วนที่สุด มท ๐๘๑๐.๓/ว๒๙๓๑ ลงวันที่ ๑๕ พฤษภาคม ๒๕๖๒ ได้แจ้งชักซ้อมแนวทางการทบทวนแผนพัฒนาท้องถิ่น (พ.ศ. ๒๕๖๑ - ๒๕๖๕) ขององค์กรปกครองส่วน ท้องถิ่น โดยที่เทศบาลตำบลแม่ชะจาน ได้ดำเนินการจัดทำร่างแผนพัฒนาท้องถิ่นท้องถิ่น (พ.ศ. ๒๕๖๑ - ๒๕๖๕) เป็นไปตามระเบียบกระทรวงมหาดไทยและหนังสือสั่งการ ที่กำหนดแล้ว นั้น

อาศัยอำนาจตามระเบียบกระทรวงมหาดไทย ว่าด้วยการจัดทำแผนพัฒนาขององค์กร ปกครองส่วนท้องถิ่น พ.ศ. ๒๕๔๘ แก้ไขเพิ่มเติมถึง (ฉบับที่ ๓) พ.ศ.๒๕๖๑ นายกเทศมนตรีตำบล แม่ชะจาน จึงได้พิจารณาอนุมัติร่างแผนพัฒนาท้องถิ่น (พ.ศ. ๒๕๖๑ - ๒๕๖๕) เทศบาลตำบลแม่ชะจาน และประกาศใช้แผนพัฒนาท้องถิ่น (พ.ศ. ๒๕๖๑ - ๒๕๖๕) เทศบาลตำบลแม่ชะจาน

จึงประกาศมาให้ทราบโดยทั่วกัน

ประกาศ ณ วันที่ ๒๗ พฤษภาคม พ.ศ. ๒๕๖๒

(นายวินัย ทานศิลา)

นายกเทศมนตรีตำบลแม่ชะจาน